DOMINGO 6 DE OCTUBRE DE 2024 ● AÑO LVI. NÚM 19.482 ● 1,20€

JAVIER GANDUL / DIARIO AS

R. MADRID	VILLARREAL
2	0

Lunin	Conde
Carvajal	Kiko F.
Tchouameni	Costa
Rüdiger	Albiol (68')
Mendy	Cardona (86')
Modric (91')	Comesaña
Valverde	Gueye (68')
Camavinga (70')	Parejo (79')
Bellingham	Baena (68')
Mbappé (70')	Barry
Vinicius (79')	Pépé
ANCELOTTI	**MARCELINO**
Fran González	Luiz Junior
Mestre	Baily (68')
Lucas V. (91') s.c.	Bernat (86') s.c.
Militao (70')	Pau Navarro
Vallejo	Akhom. (68')
Jacobo	Yeremy (68')
Fran García	Terrats (79') s.c.
Ceballos	Pau Cabanes
Güler (79') s.c.	
Rodrygo (70')	
Endrick	

GOLES

1-0 (14'): **Valverde**, de disparo desde fuera que se desvía tras tocar en Baena.
2-0 (73'): **Vinicius**, de potente derechazo desde la frontal.

ÁRBITRO

Cuadra Fernández (Baleares). Amonestó a Kiko Femenía (33'). **Árbitro de VAR: Trujillo Suárez (Tenerife).**

INCIDENCIAS

Santiago Bernabéu. 73.842 espectadores.

Acción que se produce en el descuento, una jugada entre Yeremi Pino y Carvajal en la que este último queda lesionado en la rodilla derecha.

La fiesta del misil

La grave lesión de Carvajal en el descuento empaña el triunfo de un Madrid de artillería

LA CRÓNICA

LUIS NIETO

En el minuto 49 apareció en los videomarcadores Toni Kroos, que desde la altura de un palco contemplaba el cráter que ha abierto en el centro del campo del Madrid. El público le aclamó como en su último día de blanco. En esas sigue el equipo, en busca de un modelo que funcione sin el alemán. Pero su adiós no lo explica todo. El equipo ha perdido el apetito, Bellingham, que un día fue abeja reina, solo luce ahora como obrera, Mbappé sirve goles sin guarnición. Incluso Vinicius ha dosificado sus acometidas, pero, aún así, es capaz de sostener al Madrid mientras vuelven las musas. Un misil suyo remató al Villarreal. Otro, más esperable, de Valverde le había dejado herido cuando menos lo merecía. El triunfo blanco quedó muy minimizado por la lesión de rodilla de Carvajal en el descuento. Se fue entre lágrimas y en camilla. Pinta mal.

Perder enseña. Ese vino a ser, en modo sinopsis, el mensaje de Ancelotti tras el chasco de Lille. La derrota le enseñó que no conviene abusar de decatletas, que al equipo le falta un punto de 'finezza' en la construcción, que es necesario el equilibrio entre violines y trompetas. Ahí entró la figura de Modric para ponerle piloto al Ferrari a costa del tercer punta, con Valverde, el *ironman* del equipo, junto a Camavinga, y el croata y Bellingham por delante, como enlaces con Vinicius y Mbappé. El plan de estabilización se llevó por delante al más débil, Rodrygo. El curso pasado no fue necesario ese recorte: bastaba con poner a Kroos y seguir la línea de puntos.

Eso sí, el gol con el que empezó todo estaba fuera del plan. O formaba parte de otro plan, dibujado en la pizarra. Modric sacó un córner hacia atrás cuando todos lo esperaban en el área y Valverde lanzó un misil desde 20 metros que se fue a la red tras el toque de gracia en Baena. Valverde y Baena: el tanto tuvo su guasa.

El Villarreal de Marcelino había jugado hasta ahora a lo grande: puño de acero, mandíbula de cristal, ataque magnífico, defensa invisible. Una verdadera juerga si salen las cuentas, y le habían salido hasta ahora, porque la tabla dice que han entrado más gallinas de las que han salido. Pero en el Bernabéu matizó su plan: del 4-4-2 al 4-3-3, casi 4-5-1, que le permitió juntar tres pivotes para hacerse más fuerte en el centro del campo y abrir mucho a Pépé y Baena. Podría decirse que, misil en el blanco al margen, manejó el partido en ese inicio. Amagó dos veces antes del 1-0 y dio otras dos después, con testarazos tremendos, de Gueye y Barry. El primero tocó el larguero; el segundo ni se le acercó.

La mejoría en el Madrid solo aparecía en el marcador. Perdió la

EL DETALLE

HOMENAJE A LOS MEDALLISTAS PARALÍMPICOS

Los nadadores Iñigo Llopis y Teresa Perales, la triatleta Susana Rodríguez, el tenista Daniel Caverzaschi y el ciclista Sergio Garrote recibieron la ovación del Bernabéu. Un precioso homenaje después de haber conseguido medalla en los pasados Juegos Paralímpicos. Modric acompañó a Susana Rodríguez, madridista confesa, y el abrazo más especial se produjo entre Iñigo Llopis y su padre Luis, el entrenador de porteros blanco.

CLASIFICACIÓN

	Ptos	J	G	E	P	GF	GC	DG
1 Barcelona	21	8	7	0	1	25	9	16
2 Real Madrid	21	9	6	3	0	19	6	13
3 Villarreal	17	9	5	2	2	17	17	0
4 Atlético	16	8	4	4	0	12	4	8
5 Osasuna	15	9	4	3	2	13	14	-1
6 Athletic	14	8	4	2	2	12	8	4
7 Mallorca	14	9	4	2	3	9	8	1
8 Rayo	13	9	3	4	2	11	9	2
9 Celta	13	9	4	1	4	16	15	1
10 Betis	12	8	3	3	2	8	7	1
11 Alavés	10	8	3	1	4	11	12	-1
12 Espanyol	10	9	3	1	5	9	13	-4
13 Girona	9	8	2	3	3	9	11	-2
14 Sevilla	9	8	2	3	3	8	10	-2
15 Getafe	8	9	1	5	3	6	7	-1
16 R. Sociedad	8	8	2	2	4	6	7	-1
17 Leganés	8	9	1	5	3	5	9	-4
▼ 18 Valencia	6	9	1	3	5	5	13	-8
▼ 19 Valladolid	5	9	1	2	6	5	19	-14
▼ 20 Las Palmas	3	9	0	3	6	9	17	-8

Champions ▲ Europa L. ▲ Conference L. ▼ Descienden

9ª JORNADA

- **Leganés-Valencia** 0-0
- **Espanyol-Mallorca** 2-1
  Kumbulla (18'), Jofre (47') y Raillo (68')
- **Getafe-Osasuna** 1-1
  Bertug (21') y Budimir (60')
- **Las Palmas-Celta** 0-1
  Borja Iglesias (28')
- **Valladolid-Rayo** 1-2
  Amallah (50') y De Frutos (56' y 79')
- **Real Madrid-Villarreal** 2-0
  Valverde (14') y Vinicius (73')
- **Girona-Athletic**
  Hoy | 14:00 | DAZN — Pulido Santana
- **Alavés-Barcelona**
  Hoy | 16:15 | DAZN — Ortiz Arias
- **Sevilla-Betis**
  Hoy | 18:30 | M. LaLiga — Martínez Munuera
- **Real Sociedad-Atlético**
  Hoy | 21:00 | DAZN — Díaz de Mera

termina en drama

Un zapatazo de Valverde y otro de Vinicius acaban con un Villarreal con más pelota que remate y puntería

REMATES

Real Madrid	A puerta	Fuera
Vinicius	1	2
Mbappé	0	3
Bellingham	0	2
Valverde	1	0
Modric	0	1
Rüdiger	0	1
Total	**2**	**9**
Villarreal		
Pépé	2	3
Barry	0	3
Ilias Akhomach	0	1
Gueye	0	1
Álex Baena	0	1
Terrats	0	1
Total	**2**	**10**

pelota, presionó sin fe ni intensidad, se replegó defectuosamente, flaqueó por las bandas y apenas creó oportunidades. Si acaso, salió con más criterio desde atrás sin que pudiera determinarse si fue pericia propia o dejadez amarilla, porque tampoco es de morder el Submarino. Esa mayor fluidez resultó insuficiente para acallar el cuchicheo del Bernabéu, preludio siempre de algo peor.

Acabó con esa inquietud Vinicius, lobo solitario, con tres acometidas de su estilo: quiebro, amago, aceleración y paseo sobre la línea de fondo. No encontró rematador ni portería, pero levantó la moral de la grada. Y también la del equipo. Rüdiger lo probó de cabeza. Bellingham, desde lejos, con un torpedo que se desvió del objetivo en el último instante. Y Mbappé, en contragolpe supersónico al que había dado continuidad y sentido Vinicius. Diego Conde le quitó el gol al francés de la punta de la bota. Ese toque de corneta de Vinicius le había dado la vuelta al choque. Incluso Pépé, que espera una reencarnación en gran futbolista, desapareció de la escena tras unos primeros minutos soberbios.

Aquel cuarto de hora de efervescencia pasó para el Madrid. El Villarreal retomó su mando en la segunda parte a base de toque. Ofrecía menos vértigo que al inicio, pero obligaba al equipo de Ancelotti a perseguir la pelota y enfriaba aún más a un Bernabéu que tenía ya la mosca detrás de la oreja. Tchouameni le hizo un penalti a Barry y le salvó que la rodilla de su compatriota estaba fuera de la ley en el arranque de la jugada. Con el susto aún en el cuerpo, Álex Baena estrelló el balón en el lateral de la red. A falta de casi media hora le quitó Marcelino para meter a Yeremy Pino. Explicable el entrante, discutible el saliente.

Ancelotti pareció desistir de la mejoría y empezó a guardar el marcador. Metió a Militao, adelantó a Tchouameni, que tiene menos alegría que Camavinga, y hasta renunció a Mbappé. Se auguraba otro final apurado para el Madrid, pero con Vinicius no existen desenlaces previsibles. Sin avisar, fuera de su zona y también desde 20 metros lanzó el segundo misil certero de la noche y acabó con el Villarreal. Un gol de Valverde firmado por el brasileño. Fuego de artillería por un soldado de caballería. El Villarreal aún tuvo fuerzas para intentar acercar el marcador a la realidad con un puñado de buenas ocasiones, pero no era su día. Tampoco el de Carvajal, que se fue lesionado en la rodilla con gestos preocupantes cuando ya nada importaba. Un final horrible para un partido gris.

REPORTAJE GRÁFICO
JAVIER GANDUL Y JESÚS A. ORIHUELA

SIGUE LA RACHA LIGUERA

El Lille acabó el miércoles con la racha general del Madrid de 36 partidos invicto. Pero los de Ancelotti mantienen vivas otras dos... y prolongándolas. Ya son 41 jornadas sin perder en Liga (a dos de igualar el récord que estableció el Barça en 2018) y 38 encuentros invicto en el Bernabéu en cualquier competición.

10

■ **Minuto 14.** Jugada ensayada del Madrid en el saque de un córner. Saca Modric, abre las piernas Bellingham y deja pasar, el balón llega a Valverde, que dispara potente. La pelota toca en Baena, cambia su trayectoria y termina en el fondo de la red. En las últimas tres Ligas disputadas el uruguayo es el que ha marcado más goles desde fuera del área, con 7. Le sigue Griezmann, Brais y Aspas (todos 5).

"Vinicius está bloqueado y le duelen las cervicales"

Ancelotti

A. MARTÍN / MADRID

¿Qué cambió respecto al día del Lille?
—Hemos jugado un partido con orden, acierto y sin demasiada intensidad. Hemos controlado bastante bien, defendiendo compactos.

—Camavinga ha jugado de pivote, ¿dónde le gusta más?
—Hemos jugado con doble pivote con Fede. Le falta un poco de condición, porque ha estado parado más de un mes y no está a su mejor nivel. A los 70 minutos estaba cansado y me ha pedido el cambio.

—El gol de Valverde llega en una jugada de estrategia.
—Lo hablamos por la mañana y sirve para aprovechar los tiros desde la frontal. Son recursos que tenemos. Hay jugadores con buen golpeo: Vinicius, Valverde... Y nos ha salido bien.

—¿Y Vinicius? Se marchó con problemas en el hombro.
—Está bloqueado. Ha tenido un problema en las cervicales. Le duele y le van a hacer pruebas en las próximas horas.

—Otro buen partido de Modric, ¿cuál es su papel?
—En estos años ha sido fundamental para el equipo. Sean los minutos que sean.

—¿Se plantean acudir al mercado si la lesión de Carvajal es todo lo grave que parece?
—No es el día, pero Lucas Vázquez nos da mucha confianza. Hay que tener en cuenta que el mercado está cerrado y no hay muchas opciones.

ANTONIO ROMERO

La versión más solidaria de Jude Bellingham

Más alejado del área y con mucha menos participación de cara a la portería contraria,el centrocampista británico sigue siendo un baluarte indispensable para **Carletto** y para sus compañeros. En un partido que se jugó a un ritmo perezoso, en el que ninguno de los dos equipos tenía demasiada intención de morder para recuperar el balón, **Bellingham** volvió a remangarse para hacer un despliegue físico espectacular leyendo perfectamente lo que el partido demandaba.

Después de un primer año rutilante, acaparando portadas y marcando la diferencia con goles decisivos, no es fácil asumir un nuevo rol que le está haciendo correr más y,probablemente, brillar menos. Jude ha asumido la decisión de su entrenador sin rechistar y poniendo todo su talento y solidaridad en beneficio del grupo.

20 ■ **Minuto 73.** Vinicius suelta un latigazo desde la frontal con un efecto que despista por completo a Conde. Cuarto tanto del brasileño en la temporada y el 87 con el Madrid. Iguala a Pruden como el 25º máximo goleador de la historia del equipo blanco.

"Nos faltó colmillo para generar más problemas"

Marcelino

JAVI MATA / MADRID

¿Le ha faltado chispa a su equipo?

—Empezamos muy bien y fuimos penalizados con un gol de rebote y desde fuera del área. Reaccionamos bien con un tiro al palo y con bastante control. Hicimos un primer tiempo muy bueno, con ocasiones para empatar. No fueron claras, pero en el partido no hubo ni para un equipo ni para el otro. En la segunda, intentamos mantener el nivel del primer tiempo, pero nos faltó profundidad. No fuimos con decisión en los últimos 25 metros hasta el final. El Madrid nos hizo muy poco y es posible que haya sido el partido en el que menos haya hecho. Nos faltó colmillo para generar más problemas en la segunda mitad.

—¿Cómo está Pino después de vivir de cerca las dos lesiones de Ter Stegen y Carvajal?

—Pino está fastidiado porque él sufrió eso. Ambas jugadas son el colmo de la mala fortuna. Esperemos que pueda volver lo antes posible un futbolista tan especial.

—¿Qué le pareció el Madrid?

—No estoy aquí para analizar al Madrid. No fuimos sometidos por el Madrid en ningún momento. Estuvimos a muy buen nivel y nos faltó ese punto de intensidad en el área rival. Nos queda una sensación de que nos faltó ser más incisivos para estar más cerca de lograr otro resultado.

JAVI MATA

Al Villarreal le faltó su Vinicius en el Bernabéu

Fue un partido igualado y equilibrado, un encuentro de dos equipos que no dieron su mejor versión en ataque y que se decidió por la fortuna en ataque de los blancos. El **Villarreal** se mostró serio y fiable, con un plan bien armado y orquestado y con un balance defensivo muy bueno. Pero a este Villarreal, que le plantó cara al **Real Madrid**, le faltó el picante que tuvo **Vinicius**.

En un partido tan cerrado e igualado, al **Submarino** le faltó el jugador que le había dado esa pegada y la pimienta arriba en este curso. Y es que en este arranque el Vinicius del Villarreal venía siendo **Ayoze**, que ha sido capaz de marcar seis goles y ser vital fuera de casa en todos los puntos logrados hasta ahora. Con todo, se vio al mejor Villarreal en el balance defensivo, enseñando que el camino al equilibrio está cercano.

Conde evita el gol de Mbappé

■ No estuvo demasiado activo en el juego, pero Mbappé dispuso de una clarísima ocasión de gol en el minuto 38 en un contragolpe en el que se alió con Vinicius. El francés recibió el balón en el área y Diego Conde estuvo providencial en su salida para evitar el gol del astro francés.

Partido soso y desgracia de Carvajal

ALFREDO RELAÑO
X@as_relano

Se escapaba ya el partido por el sumidero sin apenas nada que recordar. Una victoria del **Madrid** ante un rival soso, lograda con dos disparos de fuera, el primero con roce afortunado en **Baena**. Un día más en la oficina, esta vez sin el postre picante de la agitación final de **Endrick**. De repente, **Carvajal** intenta un despeje en la banda, **Yeremy Pino** se adelanta apartando el balón del pie que lo buscaba y el palancazo que lo impulsaba encuentra el vacío. La rodilla de **Carvajal** sufre y el viejo 'condottiero' queda en el suelo abrumado, lloroso. El **Bernabéu** enmudece y todos quedamos a la espera de noticias.

Mal final para un partido del que se esperaba más. **Ancelotti**, que sigue en búsqueda, puso a **Tchouameni** de central y armó una media **Modric-Valverde-Camavinga-Bellingham** con un ataque de dos: **Mbappé-Vinicius**. Funcionó a medias. El **Villarreal**, por su parte, dejó sello de equipo estupendo, pero sin deseo de riesgo. Esperó bien y salió con corrección académica y muy buen pie, pero siempre en plan nadar y guardar la ropa. Temía descubrirse ante algún contrataque (sólo le pasó una vez y **Pino** le robó en última instancia el gol a **Mbappé**) y se notó. Dejó la impresión de que tiene juego para más.

> "El Bernabéu enmudeció y todos, a la espera de noticias"

Lo del **Madrid** tampoco fue gran cosa. Cierto que liberar a la media de **Tchouameni** le dio alas, **Camavinga** metió más ritmo, pero el equipo tampoco hizo lo bastante para someter al **Villarreal** y atormentar a **Conde**. Marcó **Valverde** en un córner de pizarra con un tirazo que rozó en **Baena**, y, ya en la segunda parte, cuando acababa de marcharse **Mbappé**, **Vinicius** soltó un cañonazo desde fuera del área por la escuadra que mejora su catálogo de habilidades. El público lo aclamó reclamando el **Balón de Oro** para él. Un día más fue el mejor, mientras **Mbappé** sigue buscando la mejor forma de ser útil.

EN BREVE

Bajas en el Celta

Ni Ilaix Moriba ni Iago Aspas podrán jugar ante el Real Madrid en la próxima jornada de Liga que se disputa tras el parón, el sábado 19 a las 21:00 horas.

Modric iguala a Marcelo

Modric iguala los 546 partidos de Marcelo (12º de la historia del Real Madrid). Extranjeros con más partidos: 648 Benzema, 546 Marcelo y Modric.

Veteranos y capitanes

Por primera vez en la historia de la Liga se enfrentaron dos capitanes titulares con 39 años cumplidos: son Modric y Albiol.

LA PIZARRA DE JAVIER SILLÉS

Ancelotti reordena las piezas

La vuelta de Valverde al medio y el peso de Modric afinan al Madrid

▶ **Mayor criterio.** De donde venía el **Madrid**, su mejoría ante el **Villarreal** no resulta una cuestión menor. Es cierto que no taponó a **Parejo** y se descubrió con facilidad en el lado débil de la presión, pero también queda fuera de discusión que fue otro con el balón. **Ancelotti** dio entrada a **Modric**, recolocó las piezas de la medular y todo fue distinto. Al **Madrid** le vino bien el regreso de **Valverde** al centro, con el croata y **Bellingham** situados entre líneas para liberar a **Vinicius** y **Mbappé**.

■ **En la salida.** El croata aparece como arquitecto de la jugada para dar claridad al Madrid en la construcción en el 2-0. Carvajal gana altura bien abierto y Valverde está entre líneas para lanzar después a Vinicius.

▶ **Propulsores del cambio.** Con Valverde en el medio, además de la energía y compromiso que ofrece en el retorno, el Madrid ganó capacidad de conducción y cambio de orientación. El 8 se atreve con todo y reivindica cada día su condición de futbolista más entonado de la temporada en los blancos. Modric también se responsabilizó de la faceta creativa, y resulta evidente que va a tener que jugar más de lo que quizá esperaba Ancelotti. Pero el italiano acertó ayer con sus retoques.

Mucho ánimo, Dani

DESDE LA GRADA
TOMÁS RONCERO

El partido iba para fiesta madridista, con triunfo solvente incluido, hasta que en una acción fortuita se rompió Carvajal con un grito desgarrador. Muy mala suerte para el bravo canterano.

▶ **Te levantarás, jabato.** Corría el minuto 93. Parte del personal ya se marchaba rumbo a sus coches y al transporte público para irse a casa con los deberes cumplidos. Un buen triunfo ante el **Villarreal** de **Marcelino,** que llegaba con muy buenos números fuera de casa y que amenazaba la segunda plaza del vigente campeón. Dos golazos en la mochila, todos desde la lejanía: **Valverde** y **Vinicius.** Portería a cero con **Lunin** en una noche plácida y sin grandes sobresaltos. Todo apuntaba a día feliz tras el bajonazo de **Lille.** Era la respuesta firme del equipo. Aquí nadie iba a bajar los brazos. Pero el fútbol tiene un enemigo silencioso que resulta aborrecible. Las malditas lesiones. Le tocó esta vez a **Dani Carvajal.** Al gran capitán (junto a **Modric**). Al jabato con botas. Al barbudo espartano que nunca baja la guardia. Al tipo que ha ganado seis **Champions** siendo titular en todas las finales. Al mejor lateral derecho de la historia de **España** y del **Real Madrid.** El canterano que puso la primera piedra de **Valdebebas.** El chaval que representa todos los valores puros de esta camiseta sagrada. En un balón dividido con **Yeremy Pino** (el canario no tuvo responsabilidad alguna al ser una jugada fortuita), al intentar golpear el leganense la pelota pateó al vacío, impactando con el jugador del **Submarino Amarillo.** La rodilla derecha le bailó de forma terrorífica. Su grito de dolor se escuchó hasta en la **Plaza de Castilla.** Silencio en el **Bernabéu.** Caras de máxima preocupación en todos los jugadores, cuerpo arbitral incluido. Los compañeros de Dani pidieron rápido la presencia de la camilla. Sabían que los gritos de dolor y las lágrimas de Carvajal no eran un brindis al sol. Lo conocen perfectamente. **Carva** es un gladiador y sólo abandona el campo de batalla si se rompe del todo. La escena tardaremos en olvidarla. Que sea mucho menos de lo que parece, Dani. Te esperamos, campeón.

Vinicius festeja su golazo, el 2-0 que certificaba el triunfo del Madrid.

▶ **El Halcón.** Cuando un rival que llegaba a un solo punto de tus costillas y con la sensación de poder hacerte daño, irrumpió el **Halcón** uruguayo para presentar una vez más sus credenciales. Una jugada de la pizarra de **Ancelotti** dio pie al chutazo del charrúa desde la frontal del área, que acabó batiendo a **Diego Conde,** el portero de moda. Cierto que **Álex Baena,** 'enemigo íntimo' de Fede, repunta la pelota al intentar bloquear el disparo, pero el caso es que **Valverde** tiene dinamita y cada que tira de lejos tiemblan los cimientos de los rivales. Metió su golazo con el 8 a la espalda, con **Toni Kroos** aplaudiéndole desde un palco VIP en el regreso del alemán al santuario de sus últimas pinceladas futbolísticas.

▶ **Vini, Balón de Oro.** A medida que se acerca la **Gala de France Football** de **París** se va asumiendo con alegría que **Vini** tiene todo en la mano para ser el próximo **Balón de Oro.** El brasileño sigue mejorando su repertorio de juego, en el que va añadiendo su disparo desde 25 metros. A Conde lo batió con un derechazo descomunal que entró por la escuadra de un Villarreal que a partir de ahí entregó la cuchara. Vini, tu espera llega a su fin. The winner is... Vini.

▶ **Rachas triunfales.** El luto por la derrota de Lille caducó a las 24 horas (frase felizmente acuñada en su día por el maestro **Jorge Valdano** tras el **Centenarlazo** de la final de **Copa** de 2002) y por eso el Madrid consumó una victoria terapéutica y necesaria para seguir batiendo récords. Nada menos que 38 partidos seguidos sin perder en el Bernabéu (precisamente el último verdugo fue el Villarreal). Y 41 encuentros consecutivos sin perder un partido de **Liga,** a solo dos del récord del **Barça** (43). Tras el parón, hay que resistir en **Vigo** y asaltar el **Clásico** del 26-O a lo grande. Me alegro por **Iván López Montejano,** que se estrenó en el Bernabéu con ocho añitos. Grande, chaval.

Valverde

"Ahora lo único que importa es la salud de Carvajal..."

Valverde, ayer en el Bernabéu.

REAL MADRID TV / MADRID

La imagen de Carvajal y sus gritos al final del partido han sido algo muy duro...

—Ha sido una pena. Al final el resultado es lo de menos. La salud de Carvajal es lo que importa ahora mismo. Veremos qué dice en el vestuario. Hay mucha preocupación. Te deja otro sabor el partido. Se escucharon los llantos de Dani. No pasa todos los días...

—¿Cómo ha visto el partido?

—Ha sido un partido correcto. No fue ni muy bueno ni malo. Hicimos lo correcto para ganar. Bastó con marcar dos goles, pero ahora mismo la preocupación es otra...

—Los dos goles fueron desde fuera del área. Se notan las horas que pasan Vinicius y usted ensayando.

—Después de quedarme tanto entrenando ahí con Davide (Ancelotti) y Francesco (Mauri) tiene su recompensa.

—¿Qué consejo le da a los niños? Tratarán de imitarles...

—La clave es trabajar. No hay otra opción. He tenido suerte, porque he tenido muchos maestros en este equipo.

—Ha hecho un gran partido.

—Lo que más me gusta es aportar en defensa y ataque. En este partido me divertí.

—Ahora se marcha al parón en plena forma.

—Me voy contento. Obviamente me gustaría imos mejor, podríamos haber estado mejor, pero falta mucha temporada.

Bellingham

"No marco, pero me divierto"

"Estamos muy contentos con la actuación del equipo tras lo ocurrido en el último partido. Pero mal sabor de boca por lo ocurrido con Dani. Con Fede practicamos la jugada esta mañana. Lo ensayamos con Francesco Mauri. Y el de *Vini* ha sido una jugada individual impresionante. En lo personal me siento bien, no estoy marcando, pero me divierto más. Participo más en las jugadas de ataque. Quiero volver a marcar, pero lo que quiero es que el equipo gane y contribuir con mi juego".

Albiol

"Faltó ser más ambiciosos"

"En la primera parte hemos estado bien. En la segunda nos ha faltado ser más ambiciosos y buscar más el gol. El Real Madrid no ha hecho un partido brillante, pero tienen mucha pegada. Han hecho dos goles en tres ocasiones que han tenido en todo el partido. Pinta mal lo de Carvajal y duele verle llorando. Esperemos que sea lo menos porque todos sabemos lo importante que es Dani para el Real Madrid y para el fútbol español".

Butragueño

"El equipo fue sólido atrás"

"Estamos muy preocupados por Carvajal. Por cómo se produjo la jugada, sus gestos de dolor, cómo salió... Vamos a esperar qué dicen los médicos, pero la situación no parece muy favorable. La victoria era muy, muy importante ante un rival que juega bien al fútbol y sabíamos que iba a ser difícil. El equipo defendió bien, estuvimos sólidos, y arriba aprovechamos los momentos para hacer dos grandes goles con tiros desde fuera del área".

El momento en que Carvajal se lesionó en su rodilla derecha.

La rodilla de Carvajal hiela el Bernabéu

El Madrid teme una lesión gravísima del lateral

MANU DE JUAN / MADRID

Los minutos de la basura se llaman así por algo. Salvo que quede algo en juego, que no era el caso, nada se gana en esos instantes finales y sí puede perderse todo. Y Dani Carvajal, en una acción fortuita y sin maldad por ninguna de las partes, lo perdió todo: en el minuto 93, fue a disputar un balón con Yeremy Pino y su pierna derecha se trabó con la del canario a la altura de la rodilla, en una suerte de efecto palanca que estiró la pierna del lateral derecho del Madrid de forma antinatural, mucho más de lo que la anatomía permite. Directo al suelo entre gritos que llenaron un Bernabéu que se quedó mudo. Alrededor todos, compañeros y rivales, hacían gestos al banquillo para que los médicos llegasen allí lo antes posible. Los instantes siguientes certificaron el diagnóstico inicial: Carvajal, entre lágrimas, intentó irse por su propio pie pero fue incapaz. Terminó tirando de la camilla mientras el Bernabéu le dedicaba una ovación cerrada. Probablemente, la última en bastante tiempo. Para empezar, se perderá los partidos de la Selección ante Dinamarca y Serbia.

Inmediatamente tras el duelo, Valverde y Albiol dieron sus sensaciones sobre lo vivido. "Es una pena. El resultado es lo de menos. La salud de Carva es lo que importa...", explicó el uruguayo. "Pinta mal, al verle irse llorando... Que sea lo menos posible, sabemos lo importante que es para el Madrid y para el fútbol español", añadió el central del Villarreal. El Madrid no dio mayor información al respecto, quedando todo pendiente de las pruebas que pasó en la misma noche de ayer; al cierre de esta edición, no había diagnóstico oficial todavía. Ancelotti, sin concretar, sí reveló que se temen lo peor: "Parece una lesión bastante seria. El vestuario está triste, preocupado. Ha pasado algo que ojalá no pasase nunca, desafortunadamente a un jugador muy importante para nosotros. Está triste, decepcionado. El doctor no me ha dicho qué lesión de rodilla tiene... No cambia mucho, ojalá sea lo menos grave posible".

Vinicius
Con molestias cervicales, puede que no vaya con Brasil

Para colmo, no fue el único peaje físico del Madrid en el duelo: en el minuto 79 Vinicius se retiró con claros gestos de dolor en su hombro derecho. Sufre molestias cervicales y está pendiente de pruebas, que pasará hoy. Su presencia con Brasil en este parón depende del resultado de esos exámenes médicos.

PRIMERA RFEF
GRUPO 2

Piñeiro no puede evitar el drama y el Castilla se asoma al abismo

SEVILLA AT.		CASTILLA
1		0
Flores		Piñeiro
Benavides		Ribes (56')
Ramón M.		Asencio
Castrín		Cuenca
Oso (87')		David J. (56')
Rivera (87')		Chema Andrés
Hormigo		De Llanos (73')
Sow		Yusi
Collado		Víctor M.
Bueno		Zúñiga (73')
Antonetti		Gonzalo
GALVÁN		RAÚL
Sierra (87')	s.c.	Cristian D. (56')
Martínez (87')	s.c.	Loren A. (56')
G° Pascual (73')		David Ruiz (73') s.c.
Domínguez (57')		Jeremy (73')
Ciria (73')		

GOL. 1-0 (90'): **García Pascual.**

ÁRBITRO. Díaz Escudero (Murcia). Amonestó a **Chema Andrés** (40'), **De Llanos** (64'), **Ramón Mtnez.** (65'), **Antonetti** (68'), **Oso** (72'), **Castrín** (82'), **Víctor Muñoz** (85') y expulsó a **Marcos Jiménez**, segundo de Raúl.

■ Sin gol no hay paraíso. Sin fútbol tampoco. Ni lo uno ni lo otro lo tuvo el Castilla. Estuvo Diego Piñeiro y los rifles del Sevilla Atlético no estuvieron calibrados durante 89 minutos. Fueron la tabla de salvación. Pero en la orilla, García Pascual sacó el cañón con un gol de museo. Hizo justicia al juego mostrado y fue el iceberg de un Castilla que pasó de puntillas por el Jesús Navas. Piñeiro, que no jugaba desde hacía 504 días tras ser el guardián de Arbeloa en su *triplete* de 2022, aprovechó el ascenso de Fran para demostrar que sus guantes están listón. Esquivó balas varias, pero no fue suficiente y sobre la bocina se esfumó el empate. Siete jornadas, seis puntos. Antepenúltimos. Las alarmas vuelven a retumbar en Valdebebas. —F. S. TAVERO

Quique Ribes y Antonetti.

Si te vienes, hasta

620€

por ser tú

Llévate hasta 620€* durante el primer año por domiciliar tu nómina o pensión, junto a tus recibos y usando bizum o tu tarjeta de crédito

#elidiomatú
unicaja.es

(*) Promoción válida hasta el 31/01/2025, solo para nueva domiciliación de nómina o pensión desde 2.000€ netos, que no lo haya estado en Unicaja los doce meses anteriores, y que te mantengan al menos 24 meses. Al abonarse la primera nómina o pensión, recibirás un único ingreso de 400€ netos (el incentivo será de 150€ para nóminas o pensiones desde 800€). Recibirás un abono mensual durante 12 meses, del 5% del importe de compras realizadas con tarjetas de crédito de uso particular de Unicaja o con Bizum en comercios, con un límite de 10€ mensuales. Por la domiciliación de tus recibos de agua, luz, gas o telecomunicaciones, te devolveremos el 1% de los importes, con un límite de 100€ /año. El abono por domiciliación del haber y el abono del 1% del importe de los recibos son rendimiento de capital inmobiliario y están sujetos a tributación. La devolución del 5% de las compras tiene calificación fiscal de ganancia patrimonial, no sujeta a retención del IRPF. Promoción exclusiva de Unicaja, no acumulable a otras ofertas. Consulta las bases de la promoción en https://www.unicajabanco.es/es/legales/fijacion-de-anuncios

Diario AS | domingo, 6 de octubre de 2024

VÍCTOR LERENA / EFE

Lemar disputa un balón ante Julián Alvarez y Lenglet, ambos con peto, y Koke, Gallagher y Griezmann, en la última sesión del Atlético antes de viajar a San Sebastián.

Reaccionar, cauterizar

Atlético y Real se miden en Anoeta con el mismo objetivo: olvidar los desastres en Europa y coger aire antes del parón

PATRICIA CAZÓN
LA PREVIA

El partido de esta noche es el de dos equipos que lo afrontan abrazados a dos verbos: reaccionar, cauterizar. Lo malo del calendario asfixiante que hoy en general domina el fútbol es que, cada vez que pisas la hierba, corres riesgo de lesión, con tanta carga. Lo bueno, que una derrota que quema puedes cauterizarla en cuatro días. Para reaccionar. Y afrontar las dos semanas de parón que empiezan el lunes sin nubes negras rondando. Claro, que ambos buscan lo mismo. Y, salvo empate, solo uno las podrá espantar en Anoeta.

El Atlético llega con el traje manchado por el 4-0 del Benfica en la Champions y la Real, con el 1-2 del Anderlecht en la Europa League. Es más irregular el caminar esta temporada de los Imanol que, rompiendo la tendencia de todas las pasadas desde que el técnico *txuri-urdin* asumió el banquillo con pleno derecho (18-19) y no solo un parche, siempre comenzaban en alto y se iba cayendo. En esta no termina de arrancar, echando un ojo más hacia abajo que hacia arriba. En la zona media-baja de la Liga, suma ocho puntos y ha ganado solo dos de sus diez partidos oficiales. La buena noticia es que el último fue ante el Valencia, en casa y con goleada (3-0). Hacerlo tendencia ante el Atlético es el objetivo. Turrientes, que estaba contando mucho para Imanol, se queda fuera. También Elustondo. Y están lesionados de larga duración Traoré y Zakharyan. Sucic, sin minutos frente al Anderlecht, debe dar un paso al frente. Vuelve una pieza fundamental como Zubeldia, con descanso en jueves para esto: llegar fresco ante el Atlético.

Cambios
Simeone agita el árbol y Lenglet puede tener sus primeros minutos

Un Atlético que en Lisboa perdió su primer partido de la temporada pero con estrépito. Y consecuencias. Simeone, en sus pruebas, anuncia un cambio de once, con seis rotaciones y minutos para meritorios como Galán (con buenos minutos y asistencia a Correa en el derbi) y Lenglet (que viviría sus primeros minutos como rojiblanco). Si hay un partido en el que el central francés debe jugar es éste. Sin Llorente (lesionado un mes y sancionado, además, para este partido, por su roja en el derbi) y sin Le Normand, que no podrá regresar a San Sebastián, de donde saltó al Atlético este verano, tras sufrir con Tchouameni un traumatismo craneoencefálico con hematoma subdural y seguir convaleciente, la buena noticia es Barrios. O Koke o Gallagher podrían descansar.

Arriba Simeone mantendría su tridente con respecto al domingo pasado: Julián Alvarez, Sorloth y Griezmann. Regresa el último a la que fue su casa y dejó atrás para partir hacia el Atlético hace una década. Son ya 33 años los que tiene y si él está, todo en el Atleti funciona. Si no, ocurre como en Lisboa, un equipo desnortado y atorado, sin claridad, colmillo ni fútbol. Es Anoeta un cambio donde ha perdido ocho veces (un 36%) pero ha regresado sin derrota las últimas tres. Es Imanol el técnico al que el argentino más veces ganó (7) y más goles le ha marcado (18). *Ganar*. Ese verbo que ambos buscan. Para reaccionar y cauterizar.

UN DUELO EN EL TRAMO FINAL

Este es un partido, estadística en mano, de segunda parte. Todo puede ocurrir ahí. Por un lado está el equipo de la Liga, la Real Sociedad, que depende más de sus goles en el último cuarto de hora (cuatro de seis, un 67%). Por el otro, este Atleti que no había perdido aún hasta Da Luz pero se había acostumbrado a transitar por el alambre, con cinco goles en este intervalo de tiempo, muchos, como en Bilbao o la última jornada ante el Real Madrid, más allá del minuto 90.

R. Sociedad

Entrenador: Imanol

1. Remiro; 12. Javi López, 21. Aguerd, 5. Zubeldia, 27. Aramburu; 17. Sergio Gómez, 4. Zubimendi, 24. Sucic; 7. Barrenetxea, 10. Oyarzabal, 14. Kubo.

Suplentes: 13. Marrero, 20. Pacheco, 31. J. Martín, 3. Muñoz, 2. Odriozola, 16. Olasagasti, 23. Brais Méndez, 25. Magunazelaia, 28. Marín, 11. Becker, 9. Oskarsson, 19. Sadiq

Balance en casa

J	G	E	P	GF	GC
4	1	0	3	5	6

Estadio: Reale Arena
Árbitro: Díaz de Mera (Castilla-La Mancha)
Árbitro de VAR: Melero López (Andalucía)
21:00
AS.com, DAZN, LaLiga

Atlético

Entrenador: Simeone

13. Oblak; 16. Nahuel, 2. Giménez, 15. Lenglet, 21. Javi Galán; 20. Witsel, 8. Barrios, 4. Gallagher; 7. Griezmann, 9. Sorloth, 19. Julián A.

Suplentes: 1. Musso, 31. Gomis, 23. Reinildo, 5. De Paul, 6. Koke, 29. Serrano, 11. Lemar, 12. Lino, 17. Riquelme, 22. Giuliano, 10. Correa

Balance fuera

J	G	E	P	GF	GC
4	2	2	0	5	3

"Le Normand ya es pasado, ahora ellos lo echan de menos"

Imanol

R. RAMAJO / SAN SEBASTIÁN

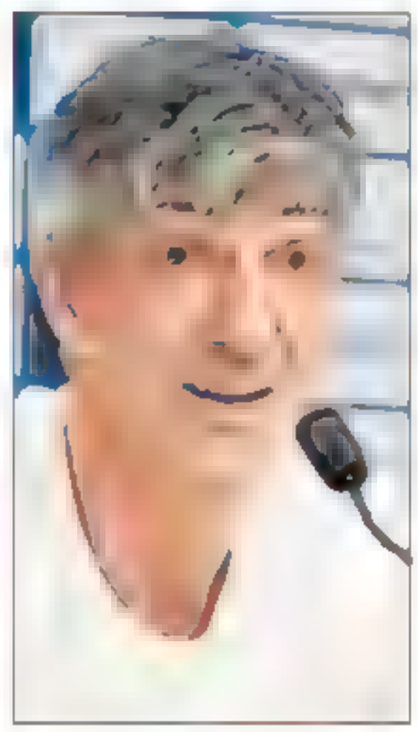
Imanol Alguacil.

¿La sorprendió la amplia derrota del Atleti en Portugal?
—Me sorprendió, no por el potencial del Benfica, sino porque el Atlético de Madrid es un equipo que concede muy poco. De hecho, creo que es el menos goleado de Primera y entiendo que fue más fruto de un accidente que de otra cosa.
—Demostró su vulnerabilidad.
—Es un equipo de Champions que para mí está entre los tres más poderosos de LaLiga por todo: por plantilla, por presupuesto, por historia y por tener un gran entrenador con muy buenos jugadores.
—¿Cree que echaron de menos a Le Normand?
—Eso habla muy bien de Robin. Aquí ya es pasado por desgracia. Ahora ellos le echan de menos.
—¿La Real es inferior o los ve a la misma altura?
—Yo nunca he dicho que el Atlético esté en nuestra liga, ni este año, ni el año anterior, ni hace dos años, ni hace tres. Yo siempre repito que Real Madrid, Barcelona y Atlético de Madrid están muy por encima del resto.
—Pero a veces alguna revelación les mete mano.
—Aparecen equipos como el año pasado el Girona o este año el Villarreal, que por cierto tampoco está jugando competición europea y que ha hecho un gran inicio. Al Atlético de Madrid yo lo comparo con el Barcelona y el Real Madrid, y esos equipos están muy por encima del resto.
—Un partido para reivindicarse antes del parón, ¿no cree?
—Esperamos ir a ese parón con una victoria para poder estar esa semana más contentos y más tranquilos. Jugamos en casa y, como se demostró el día del Valencia, nos tenemos que hacer fuertes ahí.
—¿Por qué no cita a Turrientes y Elustondo?
—Para nada es castigo, tengo que tomar decisiones, y lo que necesitamos son piernas frescas.
—Está habiendo muchas lesiones entre los que juegan en Europa.
—Sí. Por suerte, de momento nosotros no las estamos teniendo. Algunos equipos grandes están capacitados para, jugando a un 70 por ciento e incluso sufriendo, ganar en Liga, cosa que nosotros no podemos hacer. Nosotros tenemos que estar al cien por cien. Por eso que este año estoy haciendo más rotaciones que nunca.

> **Benfica**
> "La derrota del Atleti fue más fruto de un accidente que de otra cosa"

Ultras del Anderlecht.

Anoeta trata de reponerse tras el susto con los ultras

■ Anoeta vivió el jueves en la Europa League uno de los episodios más bochornosos de su historia, con los actos vandálicos de los ultras del Anderlecht, que arrancaron trozos de asientos y los lanzaron a la zona de la grada familiar realista, en la parte baja. Además, destrozaron algunas lunas que les rodeaban.

"Por lo que me han transmitido los jugadores, cuando nos dan la vuelta al marcador estuvieron pendientes de lo que sucedía en la grada", desveló ayer Imanol.

Cinco radicales fueron detenidos y el viernes se puso en libertad a dos. Los otros tres pasaron a disposición judicial y ayer por la tarde también abandonaron las dependencias policiales. Y la Real planteó a la UEFA no vender entradas a los equipos rivales. Se reunió de urgencia con el organismo europeo y éste se comprometió a tomar medidas para frenar el avance del fenómeno ultra.

Hace dos años, en los octavos de Copa, aficionados de la Real apedrearon el autobús del Atlético y un vehículo de la Ertzaintza a su llegada al estadio de Anoeta.

"Es muy fácil decir que hay falta de compromiso"

Simeone

F. J. DÍAZ / MADRID

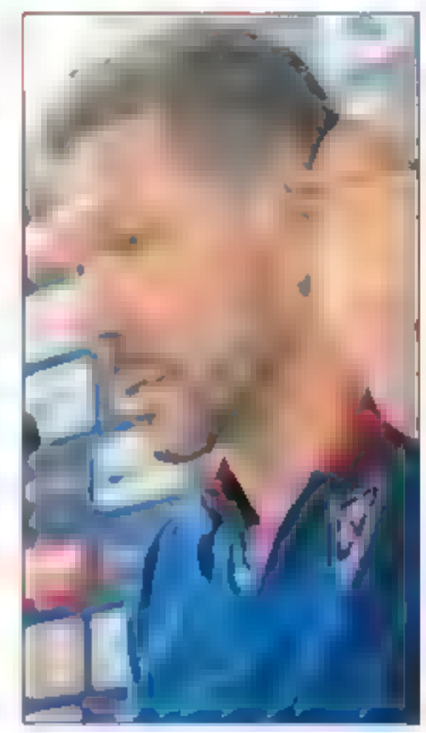
Simeone, en rueda de prensa.

El equipo cuajó un partido muy malo frente al Benfica y encajó una goleada, aunque siempre que ha pasado algo parecido el Atlético siempre se levantó...
—Siempre estamos buscando trabajar de cara al próximo partido, nos enfrentamos a un rival que no tiene tantos puntos como se merece. Lo único que importa es el encuentro ante la Real Sociedad.
—¿Hay alguna explicación a lo que sucedió frente al equipo portugués?
—La verdad es que ya cerramos el partido anterior y a partir de ayer *(viernes)* nos dedicamos a la Real Sociedad. Buscaremos poner en el campo los que creemos que pueden hacer un buen partido.
—El Atlético únicamente ha perdido un partido esta temporada, precisamente el de Portugal, marcha bien en la Liga y parece que hay un ambiente negativo en torno al equipo. ¿Usted percibe ese clima negativo desde dentro?
—No, no pienso eso. Estamos trabajando en consecuencia del equipo que queremos tener. Han venido jugadores al final del mercado, estamos buscando que encuentren su lugar y nosotros, generar que se adapten lo más pronto posible. No veo negatividad, se perdió un partido, se jugó mal, si se juega mal hay opciones de perder. Espero poder hacer un gran partido ante un gran rival como la Real Sociedad.
—Volviendo al encuentro ante el Benfica, ¿cree que le faltó al Atlético intensidad y que los jugadores tuvieron falta de compromiso en el partido?
—No vi al equipo sin intensidad, no vi al equipo sin compromiso. Le vi falto de juego, de recursos, hizo un mal partido, no lo achaco a la falta de intensidad ni compromiso. Es muy fácil decir falta de compromiso.
—¿Cómo está viendo la labor de Luis Piñedo, nuevo preparador físico?
—Está con ilusión, entusiasmo, energía, lleva varios años conociendo la casa y está trabajando muy bien.
—¿Cómo espera a la Real Sociedad?
—Tiene una forma de jugar muy clara, ha conseguido resultados importantes, no variará su esquema. Le ha dado muchos resultados con el 4-3-3. Me imagino un equipo valiente, que ataca y en el que sus inicios de partidos son muy fuertes.

> **Situación**
> "No veo un clima negativo, se jugó mal un partido y se perdió"

Primer partido de titular para Javi Galán

El lateral, tras sus buenos minutos contra el Madrid, entra en el once

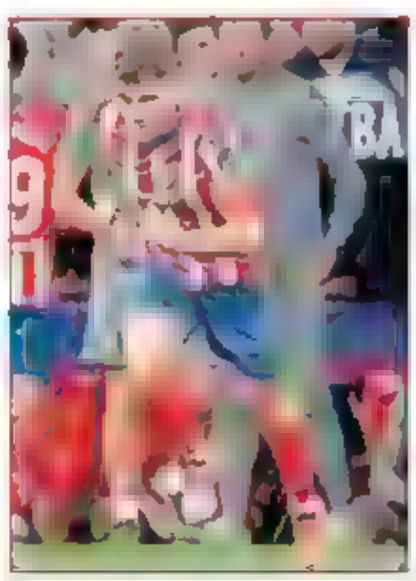
Galán, contra el Madrid.

■ Javi Galán puede empezar en el once esta noche ante la Real Sociedad, en la que sería su primera titularidad con el Atlético de la temporada. De hecho, el lateral izquierdo se estrenó en la pasada jornada de Liga frente al Real Madrid y dio la asistencia del 1-1 de Correa. Únicamente ha disputado esos quince minutos que tuvo en el derbi. Pero hoy puede tener una nueva oportunidad.

Y será precisamente ante el equipo donde jugó durante la segunda mitad del pasado ejercicio. El extremeño estuvo cedido desde enero en la Real Sociedad, donde tuvo un buen rendimiento. Con el equipo vasco disputó 14 partidos de Liga, dos de Champions y dos de Copa. Acabó su cesión y retornó al conjunto de Simeone. Este verano estuvo cerca de salir, pero el Atlético no aceptó ninguna de las propuestas que tenía por él y se quedó.

Lo tiene complicado, ya que por ese perfil zurdo el Cholo tiene a Samu Lino y a Riquelme, aunque el técnico argentino no se casa con nadie. Javi Galán tratará de aprovechar los minutos que le conceda Simeone. Con 29 años, y con contrato con el Atlético hasta 2026, él sabe mejor que nadie lo difícil que es jugar en el equipo rojiblanco. —DÍAZ

OSCAR ALONSO ALDOTE

Imanol da instrucciones en una sesión preparatoria en Zubieta esta semana.

Imanol vive su inicio de temporada más amargo

Un verano muy inquietante ha provocado dudas

A. HERRÁN / SAN SEBASTIÁN

Esta es posiblemente la Real de Imanol que más dudas está planteando. El técnico oriotarra, plenamente consolidado en el puesto tras una etapa más que brillante, no acaba de dar con la tecla. Las salidas de Le Normand y Merino han tenido unos efectos devastadores. No es que no hayan llegado buenos fichajes, sin ir más lejos Sergio Gómez está encandilando a la grada, pero es que el engranaje general se ha resentido mucho.

Imanol sigue jugando a lo mismo y este perfil de equipo es distinto. De hecho, en los partidos europeos ha variado el sistema, con tres centrales, aunque no le ha salido bien. Así que puede decirse con rotundidad que, por primera vez desde que cogió al equipo desde el inicio del curso hace ya seis años, Imanol Alguacil está sufriendo una crisis en el comienzo de una campaña, lo que conlleva que se refleje en la clasificación de forma inquietante.

Anoeta se ha convertido en una tortura. Los txuri-urdin son los peores en feudo propio en la Liga: un triunfo y tres derrotas. No ganaban desde mayo, al Valencia, y el conjunto che ejerció de nuevo de aspirina, ya que volvieron a caer en la pasada jornada para romper la larga sequía de los donostiarras en su casa. En los cinco cursos anteriores, que acabaron en clasificación europea, estos arrancaron con tanto poderío que incluso llegaron a liderar la tabla cuando estaban cerca de cruzar el primer tercio del campeonato. Eso provocaba que los baches en mitad de la temporada, con eliminaciones en Europa reincidentes o coperas incluidas, no resultaran traumáticos.

Advertencia
Aperribay anunció el inicio de un cambio de ciclo en Donostia

El verano fue de lo más inquietante, y culminó con una derrota en la primera jornada ante el Rayo. El presidente Aperribay sorprendió afirmando que llegaba "un cambio de ciclo" y que entre todos tenían que escribir un nuevo libro. Había un clima pesimista y la salida de Merino engordó más las filas de los negativos. "Llevaban cinco años esperando para salir", se revolvió Imanol. Los resultados están siendo malos. La llegada de Oskarsson, pretendido por el City, levantó un poco los ánimos. "Mi idea no está llegando del todo clara", reflejó el técnico tras caer ante el Mallorca.

LA INTRAHISTORIA
POR JESÚS COLINO

Le Normand, el gran ausente por máxima precaución

El central fue ocho años de la Real

El partido de esta noche era muy especial para **Le Normand**, pero se lo perderá por baja médica. El central tenía apuntada esta fecha como la del regreso a la que fue su casa hasta hace unos meses, pero el "traumatismo craneoencefálico con hematoma subdural" que sufrió en el derbi le dejó fuera del partido con el **Benfica**, del de hoy ante la **Real Sociedad** y veremos en adelante. El jugador se encuentra bien, pero los protocolos, el sentido común y los servicios médicos piden precaución máxima.

El central se llevó un fuerte golpe de **Tchouameni** en una disputa aérea en el tramo final del partido. Le Normand pudo terminar, pero el martes fue sometido a pruebas médicas por parte de especialistas que revelaron esa situación. El protocolo obliga a ir con mucho cuidado en estos casos y no hay fecha para el regreso de futbolista. Por eso tampoco ha sido citado por la **Selección**. **Robin** se siente bien, incluso para jugar un partido, pero sabe que en estos casos de golpes en la cabeza hay que ser cautelosos. El parón le servirá para ganar tiempo y pasar más pruebas si es necesario. "Volverá cuando estemos 100% seguros de que puede jugar", es el mensaje del club desde que se emitió el parte médico.

Cautela
El hematoma subdural que sufrió en el derbi le deja fuera 'sine die'

Así pues, Le Normand se queda sin volver al **Reale Arena** y sin enfrentarse a la Real Sociedad, su equipo durante ocho temporadas. El defensa llegó al club en 2016, con 19 años, procedente del **Brest**, y se incorporó al filial donostiarra. Le Normand debutó con el primer equipo en diciembre de 2018, en casa del Betis, y acabó jugando 221 partidos antes de saltar al **Atlético** este verano. Esta noche no solo se pierde el partido, sino también el juicio de la que fue su afición.

GONZALO ARROYO MORENO/GETTY IMAGES

Le Normand, aturdido tras el golpe que sufrió en el derbi.

JUAN MANUEL BERLANGA ARCE/GETTY IMAGES

Remiro.

Los reyes de las porterías a cero, en duelo

Cuatro partidos sin encajar gol de Remiro y Oblak y uno de Musso

■ Los dos equipos que más veces han dejado la portería a cero en esta Liga se reúnen esta noche en San Sebastián. La Real Sociedad, pese a su mal inicio de la temporada, puede apuntarse como dato positivo que no encajó gol en cuatro de las ocho jornadas. No obstante, del Reale Arena solo se fue sin marcar el Valencia, Rayo, Real Madrid y Alavés hicieron dos goles cada uno y se llevaron todos el triunfo.

Enfrente, el Atlético y sus cinco puertas a cero. Cuatro de ellas son de Oblak, que comanda la clasificación de guardametas junto a Remiro, y la otra es de Juan Musso, que aprovechó la indisposición del esloveno en Bilbao para estrenarse con una gran actuación ante el Athletic (0-1). Una buena presentación del argentino que ha espoleado a Oblak, que ofrece un 81,8% de paradas (18 de 22), el mejor del campeonato entre los porteros habitualmente titulares (el mejor en total de LaLiga es, claro, Musso, con un 100%).

Contra el reto de Oblak y el Atlético, aparece el de Oyarzabal, que lleva 329 minutos en esta Liga y no ha realizado ni un solo remate a puerta. Muchas rachas que romper o que mantener en la noche de San Sebastián. —J. C.

Oblak saluda a la afición durante un partido del Atlético.

Oblak alcanza a Aguilera y es quinto en el histórico

El esloveno disputa hoy su partido 456 como rojiblanco

F. J. DÍAZ / MADRID

Oblak tiene ante la Real Sociedad una cita muy especial, el portero del Atlético jugará su encuentro 456 con el equipo y, si bien no es una cifra redonda, le sirve para alcanzar a Carlos Aguilera como el quinto que más veces ha defendido la camiseta rojiblanca en toda su historia. Ya sólo le quedarán cuatro jugadores por delante: Koke (647), Adelardo (553), Tomás (483) y Collar (470). Oblak se ha convertido en una leyenda de la entidad del Metropolitano.

Por delante
Sólo Koke, Adelardo, Tomás y Collar jugaron más encuentros

Para muchos, incluso, es el mejor portero de la historia del Atlético. Aun le queda camino por recorrer. De no suceder nada anormal, también superará a Collar e incluso alcanzará a Tomás antes del final de curso.

El esloveno cumple su decimoprimera temporada en el Atlético. Llegó para el ejercicio 2014-15 procedente del Benfica y el club madrileño pagó 16 millones por su fichaje, una apuesta importante. En estos años ha ganado una Liga, una Supercopa de España, una Europa League y una Supercopa de Europa. Y ha sido cinco veces el guardameta menos goleado de la Liga.

Oblak iguala hoy a Carlos Aguilera, un jugador histórico también en el Atlético. El Niño jugó 15 años en el club madrileño. Formado en las categorías inferiores rojiblancas, empezó siendo un extremo con una gran capacidad de desborde, aunque terminó jugado como lateral. Debutó en la temporada 1987-88 e hizo toda su carrera en el Atlético, a excepción de tres temporadas que jugó en el Tenerife.

Aguilera ganó dos Copas del Rey con el Atlético y es un jugador muy querido por los aficionados rojiblancos.

Griezmann
También es un choque especial para él, que cumple 400 con el Atleti

El choque de hoy también será especial para Griezmann. El francés tiene motivo de orgullo, jugará su partido número 400 con el Atlético. Y lo hará ante el equipo en el que se formó y que le dio la posibilidad de jugar en la élite. Griezmann fue un jugador importante para la Real y lo es para el Atlético. Es el máximo goleador histórico del equipo madrileño, con 184 tantos. Ha ganado una Europa League, una Supercopa de Europa y una Supercopa de España... pero quiere el título de Liga.

En Inglaterra aseguran que el Atlético sigue a Ben Chilwell

■ El Atlético está muy atento a los movimientos de mercado y a las opciones que se le pueden presentar en un futuro no muy lejano. Y en Inglaterra apuntan un nombre como una opción para reforzar al equipo de Simeone. Se trata del lateral zurdo Ben Chilwell y llegaría para reforzar la línea defensiva del equipo rojiblanco.

Según informa *TEAMtalk*, el Atlético está muy interesado en los servicios del internacional inglés. Aprovechando la buena relación entre clubes a raíz de las últimas operaciones, el medio asegura que el Chelsea estaría dispuesto a escuchar ofertas por su jugador. Tiene contrato hasta 2027 y un valor de mercado de 22 millones.

El Atlético está muy atento al mercado, puesto que es posible que necesite reforzar el lateral. Reinildo acaba contrato al final de esta temporada y habrá que ver si la dirección deportiva rojiblanca lo renueva o decide ir al mercado. Ben Chilwell, 27 años, ha perdido protagonismo en el Chelsea y podría abandonar el conjunto inglés en busca de los minutos que no tiene como *blue*. Tras reforzar este año el centro del campo y la delantera, al Atleti le tocará completar la reestructuración en defensa.

Ben Chilwell, con el Chelsea

PRIMERA FEDERACIÓN ● GRUPO 2

Rayane celebra su gol al Benfica.

El Atleti B, a por su primer gol en el Cerro

ATLÉTICO B - CEUTA
12:00 (FEF TV)
CERRO DEL ESPINO
ENTRENADOR
ÁRBITRO

El filial, fuera de la zona de peligro, recibe al segundo

■ Los grandes subidones de esta Liga se los ha llevado el Atleti B al sur de Madrid. En Alcorcón, volteando un 2-0, y en Fuenlabrada, ganando en el 93', pero en su hogar aun tiene que llevarse una gran alegría. No es que el filial no haya ganado en el Cerro, es que ni siquiera ha marcado un gol. Y los chicos de Torres, ya cogiéndole el pulso a la categoría y fuera de la zona de peligro, tienen que empezar a sumar como locales. Serrano estará con el primer equipo y Torres tendrá que decidir cómo usa a los que jugaron Youth League el miércoles en Lisboa: Rayane, Omar, Boñar y Julio Díaz.

Enfrente, el Ceuta, que marcha segundo igualado a puntos con el líder, el Ibiza. Fran Delgado, Capa y Cristian son baja y es duda Dani Aquino, que jugó hace una década en el Atlético.

Un bicharraco contra todo Mendizorroza

El Alavés recibe al Barça confiando en el apoyo de su gente para que sea decisivo ● Los de Flick llegan avisados de Pamplona

BANTI GIMÉNEZ / LA PREVIA

No pudo ser más claro el entrenador del Deportivo Alavés ayer al mediodía cuando le preguntaron por el partido de hoy en Mendizorroza (16.15 horas por DAZN) ante el Barcelona: "En casa podemos mirar a cualquiera, pero si perdemos, ya habremos pasado a los dos bicharracos, el Madrid y el Barça y seguiremos teniendo 10 puntos por lo menos".

El Barcelona es un bicharraco como dice el entrenador madrileño, pero un bicharraco avisado por lo que le pasó la semana pasada en Pamplona, cuando Osasuna, acompañado por un Sadar volcado con su equipo, se impuso a los líderes de LaLiga por 4-2 a base de intensidad.

Alavés
Se sabe fuerte en casa y espera dar la campanada

El Alavés no espera ser menos que los rojillos y tiene en Mendizorroza a su as en la manga que ayude a completar la aportación de los Sivera, espléndido en este inicio de temporada, Toni Martínez , Carlos Vicente o Abqar. Todos ellos jugadores que ya le dieron un buen susto al Real Madrid hace diez días.

El Barça viaja avisado a Vitoria descartando Flick las rotaciones masivas que introdujo en El Sadar y que le costaron la primera derrota de la temporada. Ya dijo ayer en la previa el entrenador alemán que esta vez habían tenido suficiente margen de descanso respecto al último partido y que ganar el encuentro previo al parón de selecciones que permitiría al equipo blaugrana irse a este paréntesis competitivo como líder era muy satisfactorio.

ALEJANDRO GARCIA / EFE

Frenkie de Jong, Raphinha e Iñigo Martínez en el entrenamiento de ayer.

El Barcelona jugó el martes contra el Young Boys en una sesión de baño y masaje que acabó 5-0 y que sirvió para restañar las heridas de la primera derrota de Flick en la competición.

Así pues, se esperan pocas novedades en el Barcelona. La más morbosa, que era la de la portería, la descartó Flick al hacer pública su lista de convocados. Szczesny no entró en la convocatoria y así pues Iñaki Peña tendrá una oportunidad más para reivindicarse ante el más que cantado relevo en la portería ante las etapas alpinas que se avecinan.

La defensa seguirá siendo la de las grandes ocasiones sin rotación alguna y en el centro del campo el equipo recuperará a Eric García, que se perdió el partido europeo por sanción y es el que en principio llega más fresco.

Junto a él, de entrada, Casadó y Pedri, que están cumpliendo con creces a la espera de que Frenkie de Jong vaya sumando minutos.

En ataque, el tridente habitual con un Lamine Yamal recién nombrado mejor jugador de LaLiga EA Sports del mes de septiembre, Raphinha, que fe el mejor en el mes de agosto y Lewandowski, que es el máximo goleador de la competición.

Lesiones. En el Alavés, semana caótica para Luis García Plaza en materia de entrenamientos. Han ido cayendo jugadores por problemas musculares y la zaga está tocada. En principio se convocará a todos aunque luego habrá que tomar decisiones en los minutos previos al duelo. El madrileño recupera a Hugo Novoa aunque tiene las bajas seguras de Sediar y Gundi. Los dos centrales son duda hasta última hora. Abqar y Mouriño, si pueden, jugarán. Pero también es posible que haya que remitirse a Pica y Diarra.

Barcelona
Mínimas rotaciones tras la experiencia ante Osasuna

Más allá de los que jueguen, el equipo confía en que la grada les de ese aliento necesario para tumbar al bicharraco que ya estuvieron a punto de descabellar en el Santiago Bernabéu. En casa, con su gente, el Alavés se siente fuerte y tiene muchas cuentas pendientes con el Barça, un rival que se impone en Vitoria de manera casi habitual.

J. LEKUONA

La fuerza de Mendizorroza

Mendizorroza colgó el cartel de *no hay billetes* ante el **Barcelona**, uno de los equipos con más tirón junto al **Real Madrid** o **Athletic**. La gente apoya de manera enfervorizada a los de **García Plaza** y la comunión termina después de los partidos cuando el equipo da la vuelta de honor a todo el campo. Como es lógico, donde más tiempo se para es en el fondo de las peñas, en la grada de polideportivo. Cantan, bailan y saltan de espaldas en señal de agradecimiento a sus seguidores. En los planos cortos, curiosamente, se suelen ver caras conocidas como la del excentral **Óscar Téllez**. Otra de las virtudes que tiene esta afición es que suele desplazarse cuando el equipo juega lejos de Mendizorroza. Siempre hay presencia de los seguidores en todos los campos, en **Liga**, **Copa** e incluso amistosos. La pasión ha crecido exponencialmente con la presencia del equipo en **Primera**.

"En casa jugamos con doce", aseguró el otro día el portero **Sivera**. "Con nuestra gente podemos plantar cara a cualquiera", añadió **García Plaza** en la previa. "Una de las cosas que más me sorprendió al regresar a **Vitoria** fue el comportamiento de la afición", remató **Guevara**, que retornó a su ciudad de nacimiento después de un largo periodo en la **Real**. Pues de eso se trata, de imponer la fuerza de Mendi ante esta visita ilustre.

"Lamine marcará una época, es un jugador superlativo"

García Plaza

J. LEKUONA / VITORIA

¿Qué opinión tiene del Barcelona?

—El Barcelona ha ganado todos los partidos menos uno y me está maravillando. Su propuesta es valiente y a mí me gusta mucho. Tienen muy buenos jugadores, pero nosotros siempre competimos contra ellos.

—¿Es optimista?

—Nosotros en nuestra casa podemos mirar a la cara a cualquiera. Si perdemos, por lo menos ya habremos pasado a los dos *bicharracos*, el Madrid y el Barça.

—Además tropezaron en Pamplona hace dos semanas.

—Es que Osasuna jugó un partidazo y ellos no tuvieron su mejor tarde. Para ganar hay que marcar dos o tres goles, porque es muy difícil que no te marquen. Tenemos que estar muy bien en defensa pero también circular bien el balón y jugar a un alto nivel en ataque. Si estás todo el rato defendiendo, está claro que te ganan.

—¿Qué destacaría de los jugadores del Barça?

—Lamine, Raphinha o Lewandowski están a un gran nivel. Me fijo en el choque de Osasuna, que supo ponerse por delante y nos puede servir de espejo. También el partido contra el Rayo, que le jugó bien hasta el final.

—¿Estuvo atento al partido de Champions?

—Es que con el 3-0 apagué la tele. El Young Boys no pasaba del centro del campo y mejor no verlo para no sufrir. Si ellos nos ganan porque son mejores, no pasará nada. Diez puntos y con los dos grandes ya pasados en el calendario.

—Hay un jugador que destaca especialmente, Yamal.

—Va a marcar una época. Es un jugador superlativo, y más con la edad que tiene. Ahora mismo flota en el campo, hace de todo y lo hace bien. Además es muy joven y tiene mucho futuro por delante.

—En el Alavés hay que destacar el inicio de temporada de Carlos Vicente, ¿verdad?

—Carlos es titular siempre. Ahora mismo por lo menos, igual dentro de cinco meses no. Lo vemos todos y lo decís todos. Pero también tiene que descansar. Es el jugador más en forma que tenemos, es el único titular indiscutible del equipo.

—¿Tiene plan B o C en caso de acumulación de bajas?

—Si pongo a Diarra y Pica en el campo, seguro que dan la talla. Ya han demostrado que pueden jugar a un muy buen nivel. Pero es que no solo me preocupan las posibles bajas contra el Barcelona sino incluso lo que pueda encontrarme de cara al Real Valladolid

Luis García Plaza

> **Barcelona**
> "Ha ganado todos los partidos menos uno y me maravilla"

Lamine Yamal

Lamine Yamal, mejor jugador de septiembre

■ El FC Barcelona marcha como líder de la Liga gracias a los buenos resultados cosechados hasta la fecha, con siete triunfos y solo una derrota en las ocho primeras jornadas. El equipo de Hansi Flick ha tenido buenas actuaciones a nivel colectivo pero también es cierto que algunos jugadores han estado especialmente inspirados. Uno de ellos es Lamine Yamal, que se ha llevado el premio de mejor jugador de la Liga (MVP) del mes de septiembre. En agosto ya fue designado el mejor jugador sub-23 de la competición.

En el mes que hace poco acabamos de dejar atrás, el extremo azulgrana logró marcar tres goles; un doblete espectacular contra el Girona en Montilvi y consiguió marcar también en el campo de Osasuna, partido en el que no salió de titular y que, precisamente, es la única derrota del Barcelona en la competición liguera. Además de los goles, en Villarreal también repartió una asistencia en la goleada por 1-5. El buen inicio de curso de los de Hansi Flick se está notando en los premios individuales. En agosto, el alemán fue escogido mejor técnico del mes y Raphinha, el mejor jugador.

"Ganar antes del parón es la mejor de las sensaciones"

Flick

S. GIMÉNEZ / BARCELONA

¿Cómo afronta el partido ante el Alavés, el último antes del parón?

—El partido es muy importante y tenemos que estar muy concentrados para ir al parón con una victoria. El objetivo es ese.

—¿Ha hablado con algún seleccionador para tratar que no se repita lo de Fermín en la convocatoria pasada?

—Lo de Fermín es diferente, las cosas son como son. Yo antes estaba antes en el otro lado. Sé que el seleccionador conoce sus responsabilidades y hace un gran trabajo

—¿Ha tenido más influencia De la Fuente (entrenador de porteros) o Lewandowski en el fichaje de Szczesny?

—De la Fuente.

—¿Le sirvió de aprendizaje las rotaciones de Pamplona para lo que pueda pasar en Vitoria?

—Lo dije después del partido. Era el momento oportuno para hacer cambios. Ahora hemos tenido cuatro días entre partidos y es una situación absolutamente diferente. No tiene nada que ver con Pamplona y espero que demos la talla.

—¿Le preocupa la carga de minutos de sus jugadores de cara a las jornadas de selecciones?

—Nos adaptaremos. Ya veremos cómo vuelven Los que juegan bien van a las selecciones y supone un gran orgullo defender a tu selección.

—¿Qué importancia da a ganar antes del parón?

—La misma que hace un mes Es la mejor sensación que puedes tener. No quiero pensar en lo contrario. Estoy confiado y creo que daremos lo mejor de nosotros.

—¿Le preocupa que el Alavés juegue parecido a Osasuna?

—Esperamos que desde el inicio el partido sea muy intenso. Serán agresivos y no podemos cometer los errores en el control del balón y no perder la posesión tan rápido como pasó en Pamplona. Espero que podamos marcar goles y controlar el partido.

—¿Se enfadaron Lewandowski y Lamine Yamal por los cambios?

—Es normal, todos quieren jugar más, pero la situación era la que era y el resultado era el que era. Tomo las decisiones que tomo y deben de aceptarlas porque soy el entrenador. Lamine se quejó de que no recibía demasiados balones, pero ahora puede corregirlo.

—¿Cómo está Iñaki Peña?

—Bien, está contento y yo con él. Podrá ayudar a Szczesny con su experiencia. Contamos con él

—¿Qué teme más del Alavés?

—Su intensidad. Sabemos que desde el inicio tenemos que estar muy concentrados desde el inicio del partido

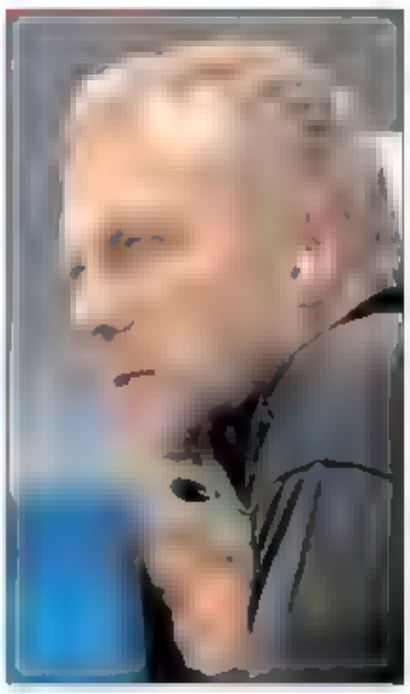

Hansi Flick

> **Lamine**
> "Se quejó de que no le llegaban balones, ahora puede corregirlo"

Diario AS | domingo, 6 de octubre de 2024

Szczesny inscrito, pero se queda fuera

El meta polaco fue dado de alta en LaLiga, pero deberá esperar para jugar

JAVIER MIGUEL
BARCELONA

Finalmente, Wojciech Szczesny no entró en la convocatoria para el partido de este domingo contra el Alavés en Mendizorroza (16.15h). Pese haber sido inscrito ayer por la mañana en LaLiga, gracias a la cláusula que permite utilizar el 80% de la ficha de un jugador lesionado de larga duración. Ter Stegen Fue operado del tendón rotuliano de la rodilla derecha con un pronóstico estimado de ocho meses de baja y Hansi Flick consideró demasiado prematuro incluir al polaco en la convocatoria, sobre todo teniendo en cuenta que sólo se había ejercitado dos días con sus nuevos compañeros. El meta polaco tendrá por delante dos semanas, aprovechando el parón por selecciones, para acabar de coger el tono y adaptarse a la idiosincrasia de su nuevo equipo.

"Está en muy buena forma. Contar con un portero de su experiencia y su calidad es muy bueno para el club. Cuando hablé con él me pareció una persona muy afable y me dijo que aportaría al equipo lo que hiciese falta. Desgraciadamente, necesita tiempo para ponerse a punto. Después del parón estará listo" dijo Flick en rueda de prensa cuando le preguntaron como había visto a la nueva incorporación del equipo blaugrana.

Flick
"Está en muy buena forma, después del parón estará listo"

El técnico alemán añadió que "pienso que para él jugar con el Barcelona es muy importante. No ha tenido duda en venir. Pero veremos lo que pasa en los entrenamientos y su evolución. Estaremos mucho tiempo con él estos días y podremos valorar su evolución".

Hay que recordar que tras el parón por selecciones, el Barcelona afronta un calendario de órdago recibiendo al Sevilla, al Bayern de Munich, viajando al Bernabéu para el Clásico y recibiendo al Espanyol.

Wojciech Szczesny, en el entrenamiento de ayer en Sant Joan Despí

Andrés Cuenca.

Andrés Cuenca, quinto debutante con Hansi Flick

■ Tras Marc Bernal, Gerard Martín, Pau Víctor y Sergi Domínguez, Hansi Flick le ha dado la alternativa a un nuevo jugador de la prolífica cantera del Barcelona, Andrés Cuenca. Su quinto hombre. Fue en el partido de Champions contra el Young Boys y entró en el minuto 84 sustituyendo a Iñigo Martínez, con molestias. "Es un sueño hecho realidad. Era un reto enorme debutar con el primer equipo", dijo un día después del partido en una visita a La Masia, donde ingresó con 12 años. Ahora tiene 17.

El Barcelona lo fichó procedente del Sevilla. "No fue fácil", cuenta Jordi Roura a AS. "Lo fiché yo. Lo vi jugar en un torneo pero ya lo conocíamos. Luego con Aureli (Altimira) lo volvimos a ver en otro torneo, en Lloret, y estuvo fantástico. Era diferente a lo que teníamos y decidimos incorporarlo". Lo primero que le gustó a Roura es que es zurdo, perfiles que a veces escasean y que van muy buscados y luego se quedó prendado por sus cualidades. "Es alto y tiene buen físico. Tiene muy buena salida de balón y buena técnica. Además sabe filtrar pases. Su margen de mejora ha de venir más por el tema defensivo porque en la élite se encontrará mejores jugadores". —S. DE JUAN

De Jong.

De Jong, ante una nueva oportunidad

El holandés regresa a un campo que le trae buenos recuerdos

■ Frenkie de Jong volvió a jugar con el Barcelona el martes pasado después de más de cinco meses de inactividad por culpa de una lesión en su tobillo derecho. Salió en la segunda parte del partido de Champions League ante el Young Boys con el encuentro ya decidido a favor de los blaugrana, pero hoy en Mendizorroza, un estadio que le trae buenos recuerdos, puede tener un papel más preponderante. Flick espera mucho del internacional por los países Bajos.

De Jong fue determinante en el partido que el Barcelona jugó en Vitoria el 23 de enero de 2022. Un gol suyo a última hora en Mendizorroza, dio la victoria al Barça de Xavi Hernández ante el Alavés (0-1).

Quizás sea muy pronto para esperar una titularidad de Frenkie de Jong, pero Flick le espera tener en plenitud de facultades para después del parón aprovechando la circunstancia de que el seleccionador de los Países Bajos, Ronald Koeman, no le ha citado para esta ventana internacional.

Junto a De Jong, que debutó esta temporada en la lista de convocados el martes en Champions regresa a la expedición también Eric García, que se perdió el partido europeo por sanción. —S. GIMÉNEZ.

El coco, de visita por Vitoria

El Barcelona aspira a agrandar su leyenda en Mendizorroza, en donde no cae desde hace 23 años

J. LEKUONA / VITORIA

El Alavés quiere cambiar el rumbo de la historia frente al Barcelona. Los vitorianos arrastran una racha mala de 23 años sin ganar al equipo blaugrana en Mendizorroza. Carlos Llorens e Ibón Begoña, en 2001, fueron los autores de los goles en la última victoria de los babazorros en el estadio municipal. Han pasado ya 8.342 días desde la última victoria local en el campo del Paseo de Cervantes. En términos generales, desde 2016, el balance de resultados es de 12 derrotas, dos empates y una victoria

Los dos equipos se han visto las caras en encuentros oficiales en 47 ocasiones. 33 veces con victoria del equipo catalán, 7 con triunfo vasco y el resto han sido empates. La última victoria de los vitorianos ante el Barcelona fue en el Camp Nou en la campaña 2016-17, con goles de Deyverson e Ibai Gómez. De las siete victorias alavesas, cinco han sido en Mendizorroza a lo largo de la historia. También es cierto que el Alavés ha penado muchos años en Segunda y Segunda B

Messi
Jugó 13 partidos ante los albiazules y les metió 12 goles

La mayor goleada recibida por los albiazules data, precisamente, de la 16-17. Perdió ante los culés por 0-6. Messi jugó trece partidos contra los babazorros y fue autor de 12 goles a lo largo de esos años. Sin embargo, en el último precedente, la pasada campaña en Montjuic, se perdió por 2-1 en un encuentro en el que los de García Plaza merecieron mucho más. Ahora tendrán que afrontar el partido mermados por la ausencia de jugadores con oficio como Gundi y Sedlar.

El inicio de la competición ha sido bastante bueno pero se han encadenado dos derrotas contra el Real Madrid y el Getafe. Los vitorianos manejan 10 puntos. Fuera sólo se ha sumado en San Sebastián. "Seguimos con nuestra ruta. Tenemos ganas de hacer un buen partido. En casa somos fuertes y lo sabemos. Son partidos con una ilusión especial, tenemos ganas de hacerlo bien y que la temporada que nos salga sea buena. Hay que tener confianza porque en nuestra casa todo cambia", esgrime Kike García.

QUALITY SPORT IMAGES / GETTY IMAGES

Lewandowski celebra un tanto del Barcelona en Mendizorroza la pasada campaña.

Sivera, en una sesión preparatoria de los babazorros en Ibaia.

Sivera, el guardián de la meta albiazul al que adora Vitoria

El relevo de la leyenda Pacheco

J. LEKUONA / VITORIA

No lo tenía fácil Antonio Sivera cuando hace dos años tomó el testigo de Pacheco, una de las grandes leyendas del alavesismo. Estuvo a su sombra desde que llegó a Vitoria en 2017, pero supo esperar pacientemente su momento, con una cesión incluida a Almería. En Mendizorroza había enorme confianza depositada en un chico que fue campeón de Europa Sub-19 y Sub-21 con la selección de España como guardameta titular, en este último caso desplazando a todo un Unai Simón.

Contento
"Me siento satisfecho por esta conexión con la grada"

Sivera arrancó su carrera en las categorías inferiores del Jávea, hasta de cadete fue fichado por el Hércules y, tras dos temporadas en el club alicantino, a la edad de juvenil se unió a las filas del Valencia. El 8 de diciembre de 2013, tras lesionarse Guaita, fue convocado por primera vez con el cuadro che en Copa, frente al Nàstic, pero no llegó a debutar. En la 2017-18 cumplió su gran sueño: estuvo en la concentración del Valencia. Después de debutar con el primer equipo, el 19 de julio de 2017 decidió emprender la aventura vitoriana. Hasta hoy, cuando es santo y seña en Mendizorroza.

"En casa no tenemos miedo a nadie. En Vitoria jugamos con doce y se agradece. Tenemos esa ventaja y hay que aprovecharla", lanza de cara a la visita del Barcelona. Los paradones que hizo el alicantino ante el Getafe en la pasada jornada provocaron que, a la hora de ir a agradecer el apoyo de la grada, casi todos los cánticos fueran dedicados a él. "Agradecimiento total cuando corean mi nombre. Es algo muy especial. Yo también me siento muy satisfecho de esta conexión", explicó. Sus blocajes ganan puntos. Owono tendrá que esperar su oportunidad cuando llegue la Copa o en caso de lesión o sanción del guardameta titular.

Toni Freixa

"Hay que romper relaciones con el Madrid"

Freixa reacciona a la acusación de los blancos por el Caso Negreira

■ El exdirectivo y ex candidato a la presidencia del Barcelona Toni Freixa ha pedido desde las páginas del diario Sport que el Barcelona rompa relaciones con el Real Madrid a raíz de que la entidad madridista presentara ante el juez Joaquín Aguirre, el instructor del Caso Negreira, unas declaraciones suyas en la Cadena COPE como prueba de la compra de árbitros por parte del club blaugrana.

"No entiendo como el Barça no ha roto relaciones con el Real Madrid. Este es el único club que se ha personado en su acusación, todo esto es una cortina de humo del equipo blanco para desviar la atención de sus propios problemas. Yo no dije nada de pagar a los árbitros. Eso lo dijo manolo Lama. Yo sólo di mi opinión poniendo por delante los informes", declaró a Sport.

El ex directivo aseguró que en caso de ser citado por el juez Aguirre, acudirá sin problema al juzgado porque considera que "será una gran oportunidad para defender al Barça ante el equipo que más han beneficiado los árbitros a lo largo de la historia. Cero miedo de dar la cara ante el juez Aguirre. Voy a seguir diciendo siempre la verdad pese a quien pese". —S. GIMÉNEZ

ESPANYOL	MALLORCA
2	1

ESPANYOL		MALLORCA	
Joan García	●●	Greif	●
Omar	●●	[illegible]	●
S. Gómez	●●	Copete	●
[illegible]	●●	Raillo	●●
C. Romero	●●	Mojica (61')	
Král	●●●	S. Costa	●
Gragera	●●	Mascarell (80')	●
Lozano (75')	●●	Darder (h.)	●
Jofre (83')	●●●	Darder (h.)	●
Véliz (83')	●	Larin	●●
Cardona (55')	●●	Navarro (61')	●
MANOLO GLEZ.		**ARRASATE**	
Pacheco		Leo Román	
Fortuño		Cuéllar	
Terero		Morey	
Calero (83')	●	Lato (61')	●
[illegible]		Valjent	
Aguado		Morlanes (80')	●
Bauza		Valery (61')	●
Urunuvar		A. Sánchez	
Salvi		Chiquinho (6[illegible]	●●
A. Roca (83')	●	Abdón (6[illegible]	●
P. Milla (55')	●	Domenech	
Cheddira (75')	●	Luna	

GOLES

1-0 (18') **Kumbulla**
2-0 (47') **Jofre**
2-1 (68') **Raillo**

ÁRBITRO

Hernández Maeso (Extremadura). **Amonestó a Arrasate** (22'), **Mojica** (58'), **Costa** (63'), **Chiquinho** (65'), **Milla** (66'), **Mascarell** (78') y **Abdón** (90'). **Árbitro de VAR: Figueroa Vázquez** (Andalucía).

INCIDENCIAS

RCDE Stadium. 24.434.

EL DETALLE

PITADA A DARDER CON ALGÚN APLAUSO

Gaseoso fue el efecto Darder, cuya actuación estuvo discreta en el retorno al RCDE Stadium, donde había sido capitán e ídolo perico hasta hace solo 14 meses. La afición del Espanyol le recibió con silbidos, especialmente cuando botó a gun córner, si bien en el momento de ser sustituido entre la pitada se dejaron entrever unos cuantos aplausos.

REMATES

ESPANYOL	A PUERTA	FUERA
Cardona	1	1
Jofre	1	1
Kumbulla	1	0
C. Romero	0	1
Král	0	1
Véliz	0	1
Total	**3**	**5**
MALLORCA		
Raillo	2	1
Abdón	1	1
Darder	1	0
Chiquinho	1	0
S. Costa	0	1
Larin	0	1
Morlanes	0	1
Mojica	0	1
Total	**5**	**6**

JOA [illegible] OTERO / DIARIO AS

Jofre celebra con euforia el segundo gol del Espanyol contra el Mallorca

El Espanyol se pone a mil

El equipo perico alcanza el millar de triunfos en Primera
Jofre, héroe blanquiazul con una asistencia y un gol

IVÁN MOLERO / LA CRÓNICA

Ni el esperado retorno de Darder, ni la entrada de los jugadores del Espanyol al terreno de juego acompañados por 11 perros necesitados de una adopción; amores perros. Ingredientes había de sobra. Pero lo que convirtió en histórico el Espanyol-Mallorca fue la obra de Jofre, con un gol y una asistencia. Y una sobresaliente primera parte de los pericos, que venían de tres derrotas, los mismos triunfos que enlazaban los bermellones. Histórico, sí, porque alcanza el Espanyol las 1.000 victorias en Primera. Toda una hazaña para el club de la ressistencia.

Ajeno al ruido que se cernía sobre Darder, entró el Espanyol absolutamente concentrado. Y dispuesto a morder. Cardona, el sustituto de Puado como Véliz lo era de Cheddira, pronto mostró sus intenciones con un par de centros afilados desde la izquierda, el segundo cabeceado fuera por Král. Fue desde la otra banda como llegó el 1-0.

Botó Carlos Romero una falta en los tres cuartos de campo (esa zona en la que Manolo González pide más arrojo a sus jugadores), abriendo el esférico hacia la derecha, claramente una acción ensayada, para que Jofre controlara, recortara hacia dentro y con la zurda colgara. Y en el segundo palo, adelantándose a Mojica y a medio Mallorca, emergió Kumbulla para asestar un testarazo imparable. El primer gol del internacional albanés con la camiseta del Espanyol.

Desnortado el Mallorca ante un conjunto blanquiazul que completó su mejor primera mitad de esta temporada y parte del último lustro, fue sin embargo en la reanudación cuando asestó el 2-0, en un robo de Pol Lozano, una carrera de Carlos Romero y la agudeza de Jofre para desgañitarse pidiendo el balón a Cardona, recibiéndolo y batiendo a Greif.

Realizó Arrasate cuatro cambios de una tacada y acortó distancias el Mallorca en un córner botado por Chiquinho y rematado en el segundo palo por Larin, aunque lo tocó lo justo Raillo para que le dieran la autoría al experico.

Al Espanyol se le metió el miedo en el cuerpo al ver los 11 minutos de tiempo añadido. Pero resistió. Como otras 999 veces.

Frenazo
Los bermellones ven truncada una racha de tres victorias seguidas

M. González
"Si hay paciencia, creceremos"

"Creo que el equipo hizo los mejores 60 minutos de la temporada ante un gran rival. Si hay paciencia, seguiremos creciendo. ¿Si digo lo de paciencia por el club? No, no he notado nada de eso ni en el club ni en los jugadores. La cosa es que escuchas que esto no es Segunda RFEF, que no jugamos. Ya lo sé, tonto no soy. Ojalá hubiera salido millonario y no tuviera ni que trabajar".

Con 11 perros, con motivo de la campaña de adopción *Un perico no abandona*, salieron los titulares del Espanyol.

Arrasate
"Les dimos de comer una hora"

"Fuimos un equipo hasta los cambios y otro después. Nos apena por la afición porque estuvo bastante mejor que nosotros. No creo que nos faltara humildad porque habíamos hablado de eso toda la semana. Nuestra circulación fue lenta, previsible, les dimos de comer la primera hora de partido. Los cambios fueron lo rescatable de un partido que jugamos fatal hasta el minuto 60".

Diario AS | domingo, 6 de octubre de 2024

Budimir el justiciero

El turco Bertug adelanta al Getafe y logra su primer gol en LaLiga ● Osasuna se mantiene en puestos europeos

1 GETAFE – 1 OSASUNA

Getafe		Osasuna	
Soria	◆	Herrera	◆
Djené (46')	◆	Areso	◆
Berrocal (83')	◆	Catena	◆
Alderete	◆◆	Boyomo	◆◆
Rico	◆	Bretones	◆◆
Carles Pérez	◆	Torró (58')	◆◆
Arambarri	◆◆	Oroz (79')	◆
Milla	◆◆	Ibáñez	◆
Sola (73')	◆◆	Rubén G. (58')	◆
Bertug (46')	◆◆	Bryan Z. (79')	◆◆
Uche (73')	◆	Budimir	◆◆
BORDALÁS		**MORENO**	
Letacek		Aitor G.	
Iglesias (46')	◆	L. García	
Duarte		Herrando	
Arguelles		Vidal	
Nabil (83')	s.c.	Cruz	
Yellu		Moncayola (58')	◆◆
Risco (73')	◆	Javi Martínez	
Alena		Moi G. (79')	◆
Coba		Peña (79')	◆
Peter F.		Arnaiz	
Álvaro R. (73')	◆	Benito	
Mayoral (46')	◆	Raúl G. (58')	◆

GOLES
1-0 (21'): **Bertug**, de cabeza, a pase de Sola.
1-1 (60'): **Budimir**, en jugada personal.

ÁRBITRO
Sánchez Martínez (Región de Murcia). **Amonestó a Torró** (34'), **Djené** (42'), **Bertug** (43'), **Boyomo** (52'), **Moncayola** (75'), **Catena** (86'). **Árbitro de VAR: Iglesias Villanueva** (Galicia)

INCIDENCIAS
Coliseum. 10.670 espect.

EL DATO

BUDIMIR SUPERA A RAKITIC, VA A POR SUKER

Ante Budimir, delantero croata de Osasuna, se convirtió ayer en el segundo máximo goleador croata en la historia de la Liga. Budimir anotó el gol del empate ayer en el Coliseum, sumando así su tanto número 60 en el campeonato español. Hasta ayer iba igualado con Rakitic a 59. Por delante solo le queda Davor Suker, que consiguió 114.

REMATES

Getafe	A puerta	Fuera
Alderete	1	1
Carles Pérez	0	2
Uche	0	2
Sola	1	0
Bertug	1	0
Arambarri	0	1
Luis Milla	0	1
Álvaro R.	0	1
Total	**3**	**8**
Osasuna		
Budimir	1	2
Bretones	1	0
Pablo Ibáñez	0	1
Peña	0	1
Total	**2**	**4**

Con este zurdazo logró el empate el delantero croata Budimir

CHEMA DÍAZ / DIARIO AS

J. HERNÁNDEZ / LA CRÓNICA

Dos jugadores que juegan de 9 pero que ninguno lleva ese dorsal (Bertug luce el 10 y Budimir el 17) coparon el protagonismo. De delantero a delantero, de tú a tú y gol a gol. El empate no engorda el estómago de ninguno de los dos, pero el Getafe mantiene un pequeño colchón con los puestos de descenso y Osasuna sigue en puestos europeos. 16 años llevaba Osasuna sin ganar en el Coliseum. Serán 17.

Cuando se sabe lo que se quiere conviene dejar las intenciones claras desde el primer momento, y Osasuna hizo el saque inicial de centro practicando una jugada ensayada. Ni cinco segundos habían pasado cuando Budimir desenfundó su fusil. El tiro salió desviado.

Osasuna siguió acaparando la posesión del balón, con Torró de mariscal en el centro del campo. Las vías de ataque preferidas eran los costados, con mayor incidencia en la banda izquierda, la de Bryan Zaragoza. Las diabluras son su seña de identidad, para tormento de Djené.

Este Getafe ya va pareciéndose a los anteriores getafes de Bordalás, y a la presión y juego rápido y directo comienza a sumar el acierto, y a los 21 minutos Bertug conectaba un meritorio remate de cabeza a centro de Sola. Primer gol en jugada del Getafe y no a balón parado, primer gol de Bertug.

Desolado
Doble ocasión de Sola en el 50', con gol anulado por órsay

La posesión correspondía a Osasuna pero la sensación de peligro la ponía el Getafe. Tuvo el 2-0, incluso lo marcó, pero fue anulado. Fueron dos ocasiones seguidas. En un córner en el 50', Sola remató pero el balón rebotó en el portero en su salida a la desesperada. De nuevo córner y de nuevo Sola, acertando a marcar esta vez pero siendo anulado el gol por fuera de juego. En menos de un minuto, dos jugadas que pudieron ser gol pero que quedaron en nada, con Sola desolado.

Los grandes goleadores lo son porque no dependen de la dinámica del partido, son autodidactas. Como Budimir, que aparece cuando quiere y cómo quiere. El delantero croata se buscó la vida él solito contra el mundo y ejecutó al Getafe.

Bordalás
"Ganar cuesta Dios y ayuda"

"Es una Liga de mucha exigencia. Ganar cuesta Dios y ayuda. De hecho solo hemos logrado una victoria. Hemos intentado con el apoyo de la afición sumar los tres puntos. Incluso nos pusimos por delante, pero por detalles... Cometimos el error de no despejar de forma contundente y llegó el gol de Budimir".

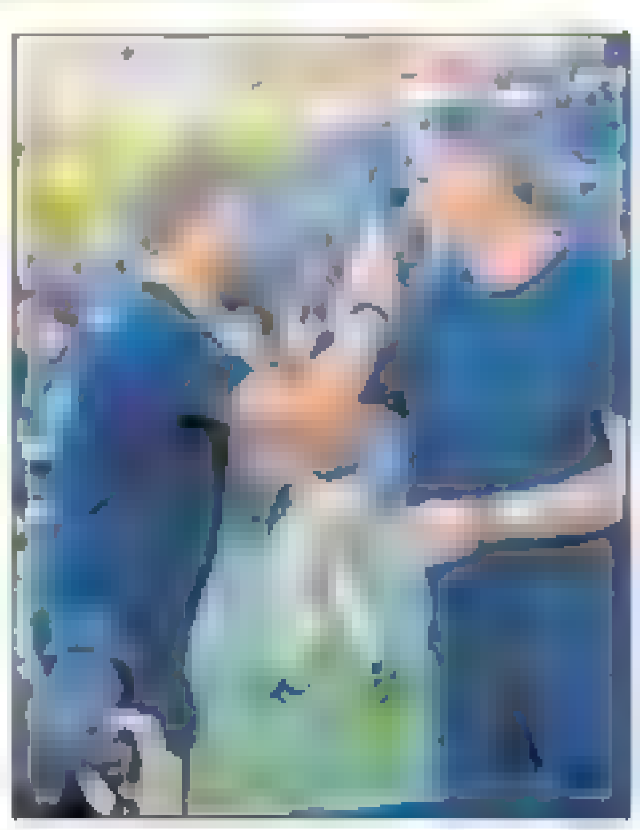
Bordalás y Moreno, ayer

V. Moreno
"No hago ascos a este punto"

"No es lo que buscábamos, pero no hay que hacerle ascos a este punto. Hay que darle valor. En Getafe todavía no ha ganado ningún equipo. Tiene cierta dificultad ganar aquí. Luego las sensaciones fueron que pudimos llevarnos el partido. Felicito a los jugadores, porque había que competir y lo hicieron".

INGLATERRA ▸▸ LOS TRES ASPIRANTES AL TÍTULO MANTIENEN VIVA LA LUCHA POR LA PREMIER

El pulso sigue con ten

Liverpool, City y Arsenal sufren para
Los 'reds', líderes tras ganar al
Aficionados 'citizens' le pidieron a
el año que viene con una panca

P. MONTAÑO Y X. HERAS
LA CRÓNICA

Klopp será por siempre irremplazable en el Liverpool, pero Arne Slot está consiguiendo, a base de juego y, sobre todo, buenos resultados, que la transición sea lo más llevadera posible. La sexta victoria consecutiva (entre todas las competiciones) del conjunto *red* les asienta como líderes indiscutibles de la Premier League. Si bien han perdido algo de *rock&roll*, el control del que ha impregnado el técnico neerlandés a su equipo permitió que el solitario tanto de Diogo Jota, en su partido número 100 con el Liverpool, fuera suficiente para derrotar al Crystal Palace en el sur de Londres (0-1). El Liverpool puso rumbo a casa con los tres puntos, pero también con Alisson lesionado.

Kovacic
Suplió a Rodrigo y cumplió con creces tras anotar dos goles

Los inmediatos perseguidores del Liverpool en la tabla, City y Arsenal, también sufrieron más de la cuenta para ganar al Fulham y al Southampton, respectivamente. Guardiola braba de ironía en la previa del partido ante el Fulham cuando los periodistas le recordaban que un sector de la afición del Etihad había pagado de su bolsillo una pancarta en catalán para pedirle que se quede en el club más allá de 2025 que es cuando acaba su contrato. "Que me traigan la factura, que ya lo pago yo. No quiero que se gasten dinero en eso", decía un sonriente Guardiola, además, de agradecido por el gesto. Pues esa pancarta colgó de las gradas del feudo *citizen* en los prolegómenos del partido. Estaba en catalán... y con dos esteladas a cada lado. El mensaje estaba claro: "Pep Guardiola. Volem que et quedis!!!" (Pep Guardiola. Queremos que te quedes!!!). Unas 1.000 libras que se ha gastado el público *skyblue* en mandar un mensaje de apoyo a su entrenador con la estelada.

Partidos. Metió miedo el City en el inicio. Fulgurante, con Gundogan y Haaland gozando de buenas ocasiones. Cómodo atrás, aguantando las acometidas locales, el Fulham amenazó con la velocidad de sus extremos por las bandas. Iwobi colgó un balón desde la derecha en el 26', y Jiménez lo prolongó en el primer palo con un globo de tacón. El esférico quedó en bandeja para Pereira, que hizo el 0-1 de cerca. Traoré debió marcar dos minutos después desde la misma posición, pero disparó alto ante la salida de Ederson. Demasiado. Perdonó el Fulham, y del posible 0-2 se pasó al 1-1. Empujaron los mancunianos y encontraron el empate. Kovacic se hizo con un balón suelto en el área tras un córner. Su disparo de primeras rebotó en Andersen, cambiando la trayectoria del tiro y haciendo inútil la estirada de Leno.

El croata puso al City por delante a los pocos segundos de la reanudación con un chut desde la frontal. Doku pareció cerrar el partido con una buena acción individual y un fuerte disparo ante el que nada pudo hacer Leno en el 82. Sin embargo, Muniz tuvo la última palabra, anotando el definitivo 3-2 poco antes del pitido final.

Havertz
Iguala la racha de Van Persie marcando en el Emirates

Por su parte, al Arsenal le sonó el despertador justo a tiempo para no llegar tarde al trabajo. Apuró tanto la hora de la siesta que la visita del Southampton al Emirates a punto estuvo de costarle un disgusto. No fue hasta que el colista de la Premier estrenó el marcador cuando los *gunners* recordaron que tropiezos así son los que pueden costarle el título liguero. Aunque Arteta volvió a echar en falta a Odegaard, las versiones de goleador y asistente de Havertz y Saka siguen haciendo del cuadro londinense un equipo casi imparable. El alemán igualó la racha de Van Persie de siete partidos consecutivos marcando en el Emirates y el inglés continuó haciendo historia con sus respectivas séptima y octava asistencias del curso liguero en el estreno de Merino en la competición doméstica.

PREMIER — 7ª JORNADA

Ayer	
C. Palace-**Liverpool**	0-1
Arsenal-Southampton	3-1
Brentford-Wolves	5-3
Leicester-Bournemouth	1-0
City-Fulham	3-2
West Ham-Ipswich Town	4-0
Everton-Newcastle	0-0
Hoy	
Aston Villa-United	15:00
Chelsea-Nottingham F.	15:00
Brighton-Tottenham	17:30

*Todos los partidos por DAZN

CLASIFICACIÓN

	Pts	J	G	E	P	DG
1 LIVERPOOL	18	7	6	0	1	11
[illegible]	17	[illegible]	[illegible]	[illegible]	[illegible]	9
[illegible]	17	[illegible]	[illegible]	[illegible]	[illegible]	9
[illegible]	13	6	4	[illegible]	[illegible]	8
[illegible]	13	6	4	[illegible]	[illegible]	3
[illegible]	12	[illegible]	[illegible]	[illegible]	[illegible]	1
[illegible]	11	[illegible]	[illegible]	[illegible]	[illegible]	2
[illegible]	10	6	[illegible]	[illegible]	[illegible]	7
[illegible]	10	[illegible]	[illegible]	[illegible]	[illegible]	0
[illegible]	9	6	[illegible]	[illegible]	[illegible]	2
[illegible]	9	6	[illegible]	[illegible]	[illegible]	1
[illegible]	8	[illegible]	[illegible]	[illegible]	[illegible]	1
[illegible]	8	[illegible]	[illegible]	[illegible]	[illegible]	2
[illegible]	7	6	[illegible]	[illegible]	[illegible]	3
[illegible]	6	[illegible]	[illegible]	[illegible]	[illegible]	3
[illegible]	5	[illegible]	[illegible]	[illegible]	1	8
[illegible]	4	[illegible]	[illegible]	4	3	8
▼ [illegible]	3	[illegible]	[illegible]	[illegible]	4	5
▼ [illegible]	1	[illegible]	[illegible]	[illegible]	6	11
▼ [illegible]	1	[illegible]	[illegible]	[illegible]	6	12

Diogo Jota anota el gol de la victoria del Liverpool

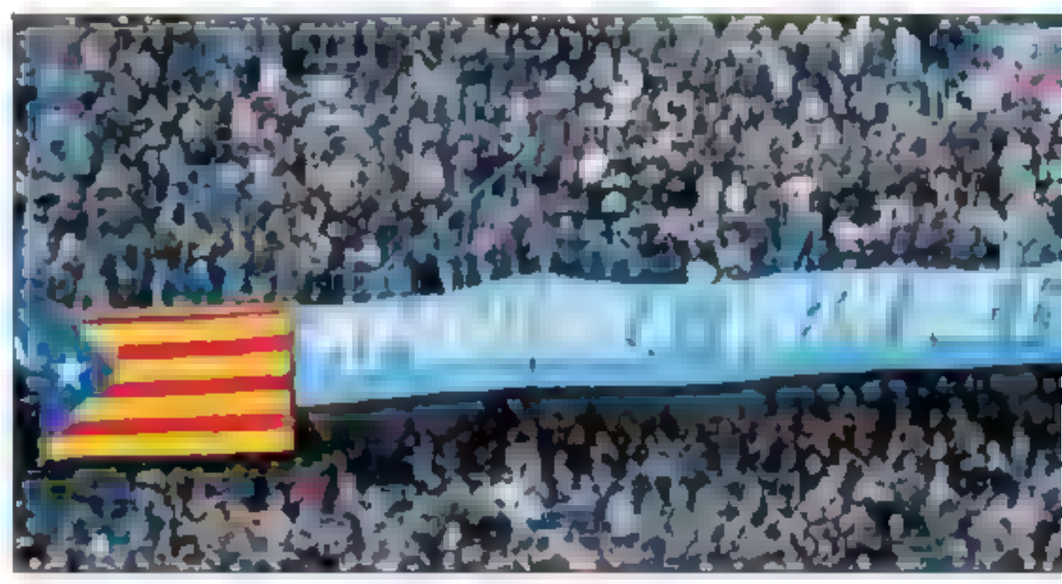

Pancarta de los aficionados del City dedicada a Guardiola

FRANCIA ▸▸ EL TÉCNICO NO CEDE

Luis Enrique pone a Dembélé en la mirilla

■ Luis Enrique atendió ayer a los medios en la previa del encuentro que enfrentará al PSG con el Niza. El asturiano fue preguntado por el incendio con Dembélé, del que reiteró que, si un jugador no cumple con sus obligaciones, no jugará. "Soy duro cuando hay que ser duro y permisivo si hay que serlo".

LIGUE 1 — 7ª JORNADA

Viernes	
Marsella-Angers	1-1
Ayer	
Saint Etienne-Auxerre	3-1
Lille-Toulouse	2-1
Rennes-**Monaco**	1-2
Hoy	
Lyon-Nantes	15:00
Brest-Le Havre	17:00
Estrasburgo-Lens	17:00
Reims-Montpellier	17:00
Niza-PSG	20:00

ITALIA ▸▸ TRIUNFO DEL INTER

Hat-trick de Thuram ante el Torino

■ El Inter volvió a la senda de la victoria después de cosechar un empate ante el Monza y una derrota en el derbi ante el Milan. Los *nerazzurri* vencieron al Torino en un partido marcado por la temprana expulsión de Manpan. Thuram fue el protagonista absoluto con un hat-trick. —I. CAMACHO

SERIE A — 7ª JORNADA

Viernes	
Nápoles-Como	3-1
Verona-Venecia	2-1
Ayer	
Udinese-Lecce	1-0
Atalanta-Genoa	5-1
Inter-Torino	3-2
Hoy	
Juventus-Cagliari	12:30
Bologna-Parma	15:00
Lazio-Empoli	15:00
Monza-Roma	18:00
Fiorentina-Milan	20:45

*Todos los partidos por DAZN

Thuram celebra uno de sus tres goles.

nsión

ganar sus encuentros
Crystal Palace
Guardiola que siga
rta con esteladas

JOHN POWELL / LIVERPOOL VIA GETTY IMAGES

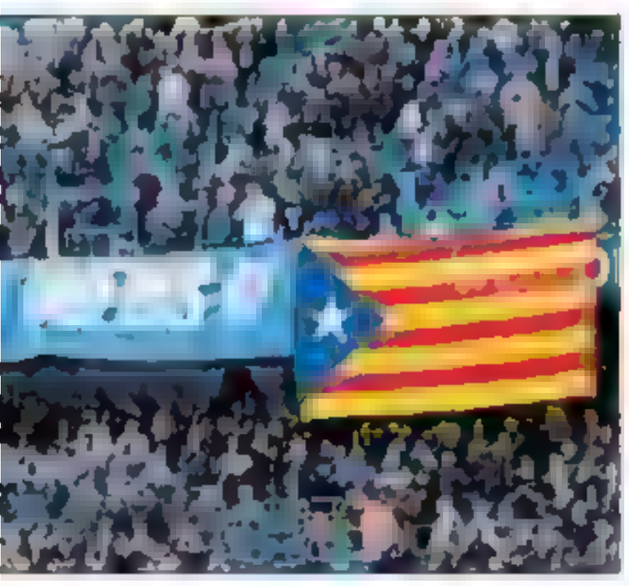

PASABA POR AQUÍ

Ese equipo, como se llame

GALDER REGUERA

Casi completado el primer cuarto de este siglo veintiuno, los dispositivos móviles que siempre nos acompañan y tanto determinan nuestra manera de ver el mundo, también son un fiel retrato de nosotros. Como otrora las huellas que nuestros ancestros dejaban en paredes, piedras, lienzos y papeles, los *bites* y datos en nuestros *smartphones* son teselas de un retrato de quienes los usamos. El otro día repasé fotos de los últimos años y me di cuenta de la cantidad de ellas hechas en campos de fútbol, campos de **Primera División** y campos de fútbol escolar. Vi en esas instantáneas crecer a mis hijos. En las fotos más antiguas el balón les llegaba a las rodillas. Recordé partidos en la grada, con ellos o viéndolos a ellos y pensé en lo importante que es el fútbol para nosotros.

Enseñé al peque una de esas fotos y recordamos aquel día, que fue de victoria compartida, aunque no recordaramos el resultado final del partido. Después le dejé trastear un poco con mi móvil y resultó que entró en la aplicación de resultados y se fijó en que su padre seguía los vaivenes de muchos clubes, por toda **Europa** y más allá. Quiso saber la razón. Conoce mis eternas simpatías (**Celtic, Sankt Pauli, Marsella**), así que las obvió, pero me preguntó por qué me interesaban los encuentros de equipos que supongo que le eran desconocidos: **Olympiacos, Udinese, San Lorenzo de Almagro, Bournemouth.** Le expliqué que en ellos estaban gente querida y admirada. **Dani García, Oier Zarraga, Muniain, Andoni Iraola.** De los primeros guarda recuerdos, pero nunca vio jugar a nuestro incombustible lateral derecho, que hoy dirige a los ingleses. Atendió a mis palabras explicándole quién era, palabras que entoné como los juglares un día cantaron las gestas de los héroes. Aproveché para recordarle por qué desde hacía un tiempo veíamos todos los partidos del **Rayo Vallecano**. Comprendió que, como con **Iñigo Pérez**, a Andoni Iraola no solo le admiramos, sino lo que es más importante: le queremos.

> ***Lo datos de nuestros smartphones son teselas de un retrato de quienes los usamos***

Desde ese día me pregunta por los resultados de esos equipos, especialmente los del Bournemouth. Me hace gracia cómo lo hace. Dice: ¿cómo ha quedado ese equipo inglés, como se llame?

ALEMANIA ▸▸ EL BAYERN JUEGA HOY

THILO SCHMUELGEN / REUTERS

Grimaldo y Xabi Alonso, tras el partido ante el Kiel

Pinchazo sorpresa del Leverkusen de Xabi ante el Kiel

El Bayer deja escapar un 2-0

J. C. MENZEL / MUNICH

Solo se han jugado seis jornadas en la Bundesliga, pero el Leverkusen de Xabi Alonso ya ha patinado dos veces, algo que no ocurrió ni una sola vez a lo largo de la histórica temporada pasada. Tras caer en la segunda jornada ante el Leipzig (2-3), el conjunto de las aspirinas no fue capaz de imponerse al recién ascendido Kiel en su casa y firmó un empate que le debe saber a muy poco (2-2).

Al Leverkusen le bastaron ocho minutos para pasar por encima del Kiel con goles de Boniface y Hoffman, en ambos con la ayuda del meta Weiner. Cuando el Leverkusen ya estaba con la cabeza en el vestuario, apareció Geschwill al borde del descanso para recortar diferencias de cabeza. El Kiel logró mantener el orden en la segunda parte y resistió a las acometidas renanas para terminar golpeando al campeón con dureza a falta de 20 minutos para el final. Frimpong derribó a Gigovic en el área y Arp no perdonó desde los once metros. Xabi terminó marchándose cabizbajo, consciente de que los suyos habían tirado una victoria que parecía asegurada.

BUNDESLIGA 6ª JORNADA

Viernes	
Augsburgo-Gladbach	2-1
Ayer	
Leverkusen-Kiel	2-2
Werder Bremen-Friburgo	1-3
Union Berlín-Dortmund	2-1
Bochum-Wolfsburgo	0-1
St. Pauli-Maintz	0-3
Hoy	
Heidenheim-Leipzig	15:30
Eintracht-Bayern	17:30
Stuttgart-Hoffenheim	19:30

* Todos los partidos por DAZN

CLASIFICACIÓN

	P	J	G	E	P	DG
1. BAYERN	13	5	4	[illegible]	[illegible]	13
[illegible]	12	5	4	[illegible]	[illegible]	5
[illegible]	12	5	4	[illegible]	[illegible]	2
[illegible]	11	5	3	2	[illegible]	6
[illegible]	11	5	[illegible]	[illegible]	[illegible]	4
6. UNION BERLIN	11	5	[illegible]	2	[illegible]	2
[illegible]	10	5	[illegible]	[illegible]	2	1
[illegible]	9	[illegible]	[illegible]	[illegible]	2	3
[illegible]	8	5	[illegible]	[illegible]	[illegible]	4
[illegible]	8	5	[illegible]	2	2	1
[illegible]	8	5	[illegible]	[illegible]	[illegible]	-4
[illegible]	7	5	[illegible]	[illegible]	[illegible]	1
[illegible]	7	5	[illegible]	[illegible]	[illegible]	-6
[illegible]	6	5	[illegible]	[illegible]	1	3
[illegible]	4	5	[illegible]	[illegible]	1	5
[illegible]	3	5	[illegible]	0	4	-6
[illegible]	2	5	[illegible]	1	4	10
[illegible]	1	5	[illegible]	[illegible]	5	-8

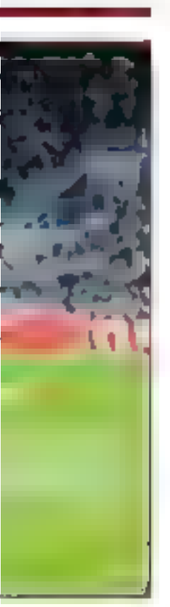

MALASIA ▸▸ FICHAJE ESTRELLA DE LA LIGA ASIÁTICA

Jesé firma por el Johor Tigers de Malasia

El delantero canario estaba sin equipo desde su salida del Coritiba

■ Jesé Rodríguez (31 años) continuará su carrera en Malasia. El ex del Real Madrid se ha comprometido con el Johor Southern Tigers. El equipo más importante del país asiático. Su llegada ha producido un terremoto mediático en toda Malasia.

Será el décimo club para Jesé desde que despuntara en la categorías inferiores del Real Madrid. Luego vendrían su inoportuna lesión de rodilla, su traspaso al PSG y las posteriores cesiones a Las Palmas, Stoke City, Betis o Sporting de Portugal. Regresó el mejor Jesé en su segunda etapa en Las Palmas. Fuera de la Liga española, el canario terminó por probar suerte en Turquía (Ankaragucu); Italia (Sampdoria) y Brasil (Coritiba). Ahora aterriza en Malasia.

En el Johor se encontrará con una pequeña colonia de españoles. Desde Jordi Amat, toda una leyenda en Malasia y capitán del equipo; pasando por Andoni Zubiaurre en la portería. Natxo Insa, Iker Undabarrena, Óscar Arribas y Juan Muñiz completan una plantilla repleta de españoles en el mejor equipo de toda Malasia.

EN BREVE

■ **Cristiano vuelve a marcar**

Cristiano marcó un tanto en la victoria del Al Nassr ante el Orubah (3-0). Es el quinto gol del portugués en la liga árabe, de la que se han disputado seis jornadas.

■ **Pleno del PSV**

El PSV sigue contando sus partidos por victorias en la Eredivisie. Ayer ganó al Sparta Rotterdam (2-1) gracias a un gol de Luuk de Jong.

CARLOS DÍAZ-RICO / DIARIO AS

Ilaix Moriba felicita a Borja Iglesias tras el gol del delantero del Celta

Borja Iglesias y Guaita lideran a un Celta heroico

El equipo vigués se quedó con nueve jugadores en el minuto 56

LAS PALMAS		CELTA	
Horkas	•	Guaita	•••
Vitp	•	Manquillo (60')	•
Á. Suárez (75')	•	Starfelt	••
Herzog	•	M. Alonso	••
Á. Muñoz (58')	•	Mingueza (91')	•••
J. Muñoz (58')	•	Beltrán	••
Essugo	••	Ilaix	—
Januzaj	•	H. Álvarez (78')	•
F. Silva (67')	•	Iago Aspas	—
Moleiro	••	B. Iglesias	••
McBurnie (67')	••	Swedberg (60')	•
[redacted]		GIRÁLDEZ	
[redacted]		Iván Villar	
Campaña (75')	•	Ardoo	
Sinsigraven		Carreira	
Pezzolesi		H. Solelo	
Iván Gil		Cervi (78')	•
Fabio		Allende	
Loiodice		Carlos D. (91')	
Marc (67')	•	Damian	
Benito (58')	•	Javi R. (60')	•
M. Fuster (58')	•	Douvikas (60')	•
Mata (67')	•	Alton	
Pejrio		P. Durán (60')	•

GOL

0-1 (28'): **Borja Iglesias**.

ÁRBITRO

Cordero Vega (Cantabria). **Expulsó** a **Ilaix** (54', doble amarilla) y **Aspas** (56', doble amarilla). **Amonestó** a **Beltrán** (32'), **Manquillo** (42'), **F. Silva** (46'+), **Mata** (70'), **Douvikas** (75') y **Campaña** (82'). **Árbitro de VAR: Del Cerro Grande** (Madrid).

INCIDENCIAS

Estadio de Gran Canaria. 21.482 espectadores.

EL DETALLE

23 JORNADAS DE LIGA SEGUIDAS SIN GANAR

Las Palmas continúa batiendo registros negativos. No gana un partido desde el 10 de febrero (2-0 al Valencia). Acumula ya 23 jornadas sin ganar, el peor registro de su historia.

P. CHECA / LA CRÓNICA

Haga lo que haga nada le sale bien. Ayer ni siquiera pudo Las Palmas vencer a un Celta que jugó bastante tiempo con dos futbolistas menos por las expulsiones de Ilaix Moriba y Aspas. Que parón más largo le espera al equipo insular.

Si no está gafado, lo parece. Es lo que dio a entender Las Palmas en el inicio de este partido, cuando tan felices se las prometía. Pese a que el Celta quiso meter miedo desde el principio presionando muy arriba, los locales se sacudieron los temores a base de ocasiones. En apenas dos minutos, primero Essugo y después Fabio Silva se toparon con Guaita.

Parecía claro que Las Palmas se iba a adelantar. Pero ya saben qué le pasa al que perdona. Ni que estuvieran jugando al escondite, todo cambió cuando aparecieron de verdad Mingueza, qué temporada la suya, y ese *Panda* que anda suelto. En dos jugadas casi calcadas, el primero centró en la ocasión inicial para Iglesias, en un ligerísimo fuera de juego. Remate al palo antes de que Williot marcara un gol que invalidó el VAR. Poco después, más de lo mismo: impecable centro de Mingueza y el *Panda*, que se las sabe todas, le ganó la posición a Herzog para hacer casi a placer el 0-1, marcador que no se movió pese al vaivén de ambos equipos.

Resistencia. Tras el receso no le quedó más remedio al Celta que buscar la heroica tras las expulsiones de Ilaix Moriba y Aspas en apenas dos minutos (54 y 56). Las Palmas, presa de la ansiedad, no generaba ocasiones del todo claras pese a la superioridad numérica. Hasta Douvikas, por dos veces, pudo hacer el 0-2.

Mientras, Guaita se puso contestón ante Campaña, Moleiro y todo el que se le pusiera por delante. Las Palmas, presa de la desesperación, se ahoga en su propio llanto. El palo de Mata en el descuento alimentó su gafe.

Carrión

"Es un día muy difícil. Es normal que la afición esté enfadada, igual que nosotros. Nunca he renunciado a nada, creo que somos capaces de sacar esto adelante".

Giráldez

"Pasó una cosa que es rara, dos expulsiones en un partido entre equipos combinativos. Prácticamente no había ni faltas hasta ese momento. Salimos muy reforzados".

REMATES

Moleiro	1	6
Essugo	1	2
F. Silva	1	2
Januzaj	0	3
Herzog	0	2
J. Muñoz	1	0
Mata	1	0
Campaña	1	0
Benito	0	1
Manu Fuster	0	1
McBurnie	0	1
Total	**6**	**18**
CELTA		
B. Iglesias	1	2
Mingueza	0	2
Ilaix	0	1
Beltrán	0	1
Douvikas	0	1
[redacted]	**1**	**7**

De Frutos logra un doblete y saca los colores al Valladolid

El Rayo remonta en Zorrilla el tanto inicial de Amallah

VALLADOLID		RAYO	
Hein	—	Batalla	••
Luis P.	••	Andrei	••
Juma	•	Mumin	•
Torres	•	Lejeune	••
Rosa	••	Baltu	••
Mario M.	•	De Frutos	•••
Comert (46')	•	Unai L. (82')	••
Amallah (82')	••	Óscar V. (62')	•
Amath (67')	•	Embarba (62')	•
Latasa (46')	•	Camello (76')	•
Machis (46')	•	Ito (76')	••
PEZZOLANO		ÍÑIGO PÉREZ	
Ferrera		Cardenas	
Aceves		Andane	
Chesco		Oss (82')	•
Meseguer		Nieku	
Kike		Gumbau (62')	•
Iván S. (82')	•	Álvaro (62')	•
Juric (46')	•	De las Sias	
Moro (46')	••	James (76')	•
Anuar (67')	•	Trejo	
Kenedy		Pedro Díaz	
Sylla		Guardiola (76')	•
Marcos A. (46')	•	De Tomás	

GOLES

1-0 (51'): **Amallah**
1-1 (56'): **De Frutos.**
1-2 (80'): **De Frutos.**

ÁRBITRO

González Fuertes (Asturias). **Amonestó** a **Comert** (20'), **Latasa** (32'), **Lucas Rosa** (50'), **Torres** (62'), **Unai López** (81') y **Baltu** (94'). **Árbitro de VAR: Soto Grado** (La Rioja).

INCIDENCIAS

José Zorrilla. 21.112 espectadores.

L. BAILADOR / LA CRÓNICA

Por segundo partido consecutivo, el Real Valladolid fue víctima de un ex. Si hace una semana fue Larin el que marcó ante los pucelanos, ayer fue Álvaro de Frutos el que apuntilló a los blanquivioletas y pone al descubierto las debilidades de un equipo que se esfuerza al máximo, que trabaja a tope, pero que no consigue sacar resultados víctima de su endeblez. Porque si la primera parte fue un intercambio de golpes al aire, la segunda fue un correcaliles en el que los vallecanos salieron vencedores, remontando un partido en el que se adelantaron los pucelanos. Todo cambió con la entrada de Moro, que nada más salir en el descanso hizo una jugada excelente, haciendo el equilibrista sobre la línea de fondo. Puso un balón maravilloso a Amallah, que marcó. Le duró poco la alegría al Real Valladolid. De Frutos se aprovechó de un rechace para enfrentarse a Hein y batirle. Entonces los pucelanos pudieron volver a adelantarse. Pudo hacerlo Amallah, de nuevo, y Mario Martín, de cabeza, pero la falta de acierto castigó a los de Pezzolano, que vieron como las dudas de Hein y la mala suerte colocaron un balón en el área pequeña a De Frutos para sentenciar el partido en Zorrilla.

Ratiu y De Frutos, tras el 1-1

Pezzolano

"Hicimos un gran partido. Oportunidades más claras no las vamos a tener. Esto es crecimiento en el campeonato. Tengo fuerzas. Si el problema soy yo... pero creo que va por otro lado".

Iñigo Pérez

"Ha habido días en que los partidos se rompen y no aciertas, y parece que el partido no ha tenido control, o no has estado lo estable que necesitabas. Para mí la clave ha estado en el acierto".

REMATES

VALLADOLID	A PUERTA	FUERA
Amallah	2	1
Amath	1	1
Juma	0	2
Rosa	1	0
Mario M.	1	0
Iván S.	1	0
Comert	0	1
Anuar	0	1
Marcos A.	0	1
Total	**6**	**7**
[redacted]		
Isi	0	4
De Frutos	2	1
Ratiu	1	1
Unai López	1	1
Camello	0	1
Mumin	0	1
Guardiola	0	1
Lejeune	0	1
Embarba	0	1
James	0	1
[redacted]	**4**	**13**

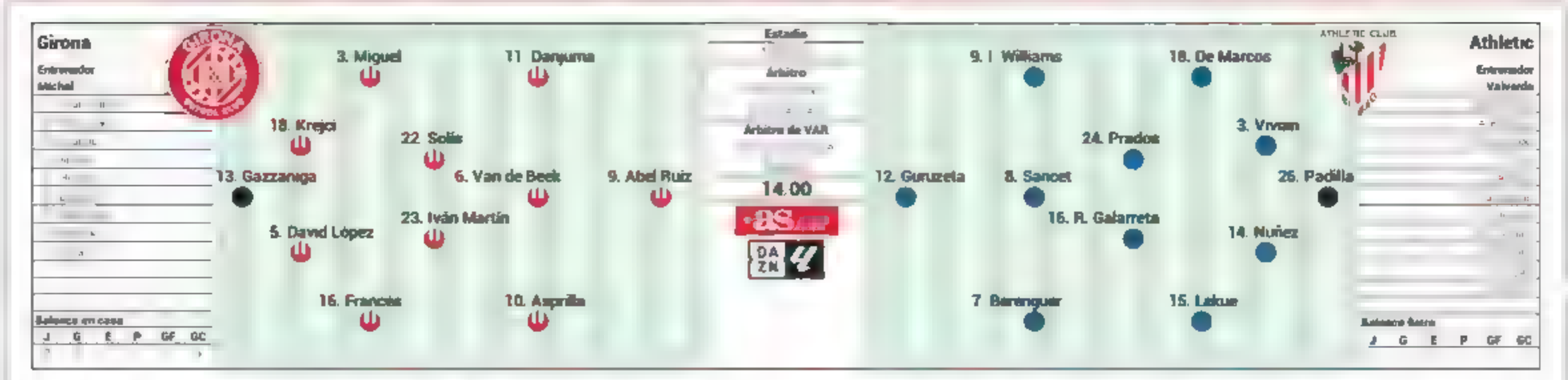

Iván Martín, en el foco

El Athletic visita al jugador que tuvo en su radar en los últimos mercados

El centrocampista siempre dijo 'no'

MARC BERNAD
LA PREVIA

En Montilivi se van a juntar el hambre con las ganas de comer. Por un lado, el Girona necesita volver a ganar porque hace seis encuentros que no lo hace (dos empates y cuatro derrotas, entre Liga y Champions) y la mochila pesa. Y por otro está un Athletic en plena dulce resaca europea (ganó al AZ Alkmaar) que mira a la Champions League. Muchos ingredientes, pero es que además estarán aderezados por la presencia de Iván Martín. El mediocentro del Girona escuchó los cantos de sirena del Athletic el pasado verano, aunque se tapó los oídos y apostó por seguir en Girona para cumplir su sueño de disputar la Champions. No solo eso, sino que esta temporada tiene galones: no sería raro verte hoy con el brazalete de capitán.

Futuro
El Villarreal tiene la opción de recuperarle el próximo verano

Iván Martín se crió en Torre Pacheco (Murcia), pero nació en Bilbao dado que su padre, guardia civil, estuvo destinado allí. Gracias a ello, el futbolista del Girona se colocó hace años en el radar de un Athletic que intentó con fuerzas atarle. El *problema* es que se encontró muchos obstáculos. Primero el Girona, con quien tiene contrato hasta 2026, y después el Villarreal. La entidad castellonense desechó en el pasado mercado la opción de recuperarle por 2,5 millones porque Marcelino no lo consideró, aunque el próximo verano volverá a tener la oportunidad. Y ahí ya se tendrá que ver cómo están las piezas del puzle.

De momento, en Girona no solo le disfrutan sino que le tienen en un pedestal. Capaz de marcar diferencias, Míchel le ha hecho un espectacular jugador de fútbol. Dirige, brega, asiste y golea. Todo en uno que, claro, hizo saltar la alarma de un Athletic que asusta en Girona porque el curso pasado, en una campaña histórica, no logró superarle.

Rachas
El Girona encadena seis partidos sin ganar; el Athletic, sin perder

Y ahora está en estado de gracia porque lleva sin perder seis partidos: dos de Europa y en Liga ha acumulado 10 de los 12 últimos puntos. El pleno solo se le resistió por culpa de una jugada desafortunada de Agirrezabala en la pasada jornada contra el Sevilla (1-1) y que conllevó su expulsión. El portero no estará en Montilivi, por sanción, y le suplirá un Padilla que ya sabe qué es soportar los palos de la meta de Ernesto Valverde.

EDDY KELLE / DIARIO AS

Iván Martín posa para AS en el PGA de Caldes de Malavella.

Míchel

"Lo más importante es la Liga, es nuestra vitamina. Tenemos un bloque para rendir muy bien. Llevamos tiempo sin ganar y necesitamos una victoria con nuestra gente para que las buenas sensaciones se pasen a puntos"

PORTU, VESGA Y NICO, BAJAS

En el Girona, Portu, Romeu, Blind y Tsygankov son bajas por lesión. En el Athletic no estarán Vesga, Nico Williams (lesionados) ni Agirrezabala (sanción).

Valverde

"Nuestra idea es reconocernos en el juego poco a poco. Cada semana europea parece que hay determinada gente que tiene barra libre. Pueden romper el estadio. El fútbol se va a convertir en algo que no queremos".

VALENCIA

Baraja: "No es momento de matarlos"

El entrenador da la cara ante la afición y defiende a sus jugadores

Los jugadores, en Butarque.

■ El Valencia no arranca. El equipo de Rubén Baraja sigue afincado en la zona baja de la tabla. Otro empate insulso ante el Leganés provocó que un sector de la afición desplazada a Butarque cargase contra los jugadores después de igualar a cero un partido en el que pasaron muy pocas cosas. Rubén Baraja, cuando él y sus jugadores ya estaban subidos en el autobús para marcharse de Butarque, bajó para calmar los ánimos de un grupo de seguidores que increparon a la plantilla. Pepelu y Canós también dieron la cara. Pero significativo fue el mensaje de Rubén Baraja a la afición: "No es momento de matarlos", se pudo escuchar en unas imágenes captadas por *À Punt*. El entrenador del Valencia, a diferencia de lo que ocurrió en Anoeta hace una semana, calmó su discurso dentro y fuera del vestuario. Si tras el partido ante la Real, el "ya está bien" retumbó en todo San Sebastián, en Butarque el mensaje fue más calmado. El entrenador, al menos, vio la botella medio llena. El vallisoletano se quedó con el compromiso y por eso dio la cara. —D. E.

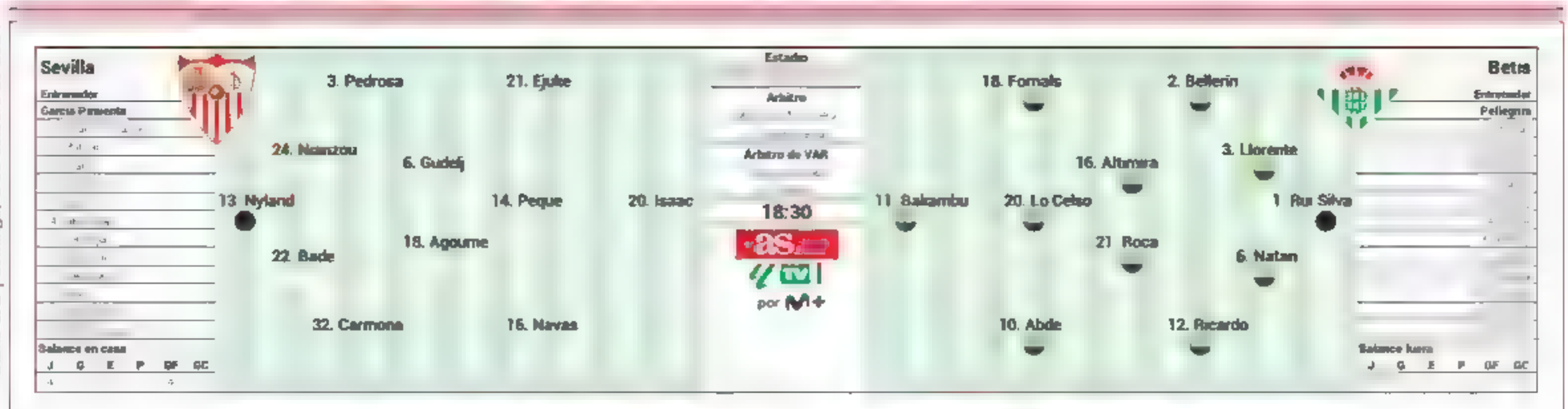

La última sevillana de Navas

El palaciego superará a Joaquín en derbis a pocas semanas de su retirada. El Betis, favorito pero con dudas

JOSÉ A. ESPINA
LA PREVIA

"Pasa la gloria, y ves que de tu obra ya no queda ni la memoria". Inaplicable a Jesús Navas, convertido ya en leyenda que ningún sevillista (y casi aficionado al fútbol) olvidará, suena la sevillana de Romero San Juan mientras Sevilla y Betis afrontan otro de esos derbis del fin del mundo esta tarde, en el Ramón Sánchez-Pizjuán. Esa cadera que a no más tardar retirará al capitán palaciego del fútbol le ha vuelto a dar la lata durante la semana, pero si el dios del fútbol es mínimamente justo permitirá que la dichosa articulación parezca como nuevecita cuando Navas se levante de la cama en la mañana de este domingo. Jesús quiere derbi y el derbi quiere a Jesús, que de jugar (¿de inicio o suplente?, una incógnita) superará en número de duelos de máxima rivalidad oficiales jugados (28) a otro héroe eterno, Joaquín Sánchez.

Incógnita
Según amanezca la cadera de Navas partirá de titular o no

"Estoy con todas las ganas, luego me llevo dos o tres días sin andar pero yo voy a darlo todo por el Sevilla hasta el último día. Para los que somos de aquí esto es muy especial, un partido increíble, todo el mundo está enchufado y concentrado en hacer lo que sabemos hacer en no tener errores porque es un partido diferente", declaraba Jesús Navas a la conclusión del último entrenamiento, a puerta abierta en el Sánchez Pizjuán. Un baño de masas ante más de 15.000 espectadores para el equipo pero sobre todo para él, ídolo absoluto de jóvenes y no tan jóvenes integrantes de la afición sevillista.

El capitán nervionense afronta un último baile, la cuarta sevillana de un partido convertido en pequeña muerte para aquel que lo pierde. La derrota de Varsovia el jueves acrecienta las dudas de un Betis que ha comenzado la temporada de manera irregular, agarrado a las carreras de Abde y sobre todo a la inspiración de Giovani Lo Celso. El argentino descansó por obligación en el partido europeo y su estado físico guarda algo de incógnita, pero Pellegrini lo alineará esté como esté, salvo sorpresa. El lo avisó después de caer ante el Legia: necesita de su creatividad y, también, de sus goles. Gio ha marcado los últimos cinco que marcaron los verdiblancos.

Onces. Sin los lesionados Isco, William Carvalho y Sabaly, el técnico chileno parece tener más o menos claro el once pese al regreso de Bartra. También, con la duda de quiénes ocuparán los laterales, ha dejado pistas García Pimienta de los que compondrán su alineación. En el centro del campo, sin Saúl ni Sow, le alumbran Agoumé y Gudelj, puesto que Lokonga, pese a estar recuperado, no parece listo aun para asumir la responsabilidad de ser titular en todo un derbi. Isaac Romero, recuperado (a priori) de unos problemas de tobillo, formaría en la punta del ataque sevillista tras dos partidos fuera en los que ha decepcionado Iheanacho. Lleva el Betis más de seis años sin ganar un derbi liguero (sí venció uno en la Copa del Rey, el famoso del palo arrojado a Jordán en 2022) y los últimos cuatro duelos de esta índole han terminado en empate. Por cierto, viene un parón: a vencedores y vencidos les esperan 15 días de mucha guasa.

Regreso
Vuelve Lo Celso, con cinco goles en los últimos cinco partidos

MIGUEL MORENATTI / DIARIO AS
Jesús Navas lidera a la plantilla del Sevilla a la conclusión del entrenamiento a puerta abierta.

Pellegrini
"El derbi es un duelo de seis puntos"

"Yo quiero ganar todos los partidos. Ante el Sevilla el hincha lo disfruta más. Los objetivos prioritarios son que se cumplan los de la temporada. De poco serviría ganarle al Sevilla y luego no ir a Europa. Ganar nos dejaría bien colocados en la tabla y daríamos una alegría a la afición. Este partido es la alegría o la tristeza en el hincha del Betis. También son seis puntos, son momentos importantes. El que lo gana sale fortalecido, el que lo pierde sale debilitado y debe recuperarse lo antes posible porque la Liga no da tregua. El equipo llega bien, aunque haya habido un viaje. Hay que estar al cien por cien para rendir física, técnica y tácticamente. ¿Descanso? Los partidos de los jueves suelen pasar factura los domingos, no solo contra el Sevilla. Pero si no se gana no se podrá decir que es por haber jugado el jueves. Al equipo lo veo bien, aunque hubiese sido mejor haber ganado en Europa. Hay que clasificarse. A todos nos gustaría ganar siempre todos los partidos. En Liga es distinto, lo que pierdes ya es definitivo. Y más en el derbi ante el gran rival. Creo que tenemos menos puntos de los merecidos, aunque no hay que merecerlos sino lograrlos. Por más que uno quiera controlar la emoción, el ambiente del estadio te hace cometer errores. Hay que mantener la cabeza fría y ser lo más maduro posible".

"La tele está muy bien, pero el fútbol es mi vida"

JOSÉ A. ESPINA
LA ENTREVISTA

El portuense analiza el derbi, detalla su nuevo rol en la dirección deportiva del **Betis** y halaga la figura de su amigo **Jesús Navas**: "Ya ha hecho historia, es una leyenda"

Joaquín

Dos veranos después de su retirada más allá de los 40 años, a Joaquín Sánchez Rodríguez (El Puerto, 1981) le sigue tirando el césped pero ha sabido saciar esa sed de fútbol con una vocación inesperada como *fichador*. Su indudable carisma, que le convierte en estrella de la TV y de firmas como Gillette, sigue abriendo muchas puertas, como abrió la de la casa del brasileño Vitor Roque. Joaquín valora en AS su nueva vida y también la previa del último derbi que jugará un gran rival y también amigo: Jesús Navas

—¿Cómo se vive un derbi desde el despacho y el palco?

—Pues con mucho más nerviosismo, claro. Ya no depende de ti ganar, ahora es cosa de otros jugadores. En el palco estás más histérico. He intentado ayudar en la parte que puedo, la de transmitir lo que significa este partido.

—¿Ve al Betis más favorito que otras veces?

—Buf, hablar de favoritismo es peligroso. A mí no me gusta nada. Y los últimos derbis nos han enseñado que eso de ser favorito no sirve, para un lado y para otro.

—Usted es el que más duelos de máxima rivalidad ha jugado, con 27. Le puede (si juega) superar Navas. ¿Qué le parece su despedida?

—Pues es un honor que Jesús vaya a cumplir esos 28. Es un futbolista que se ha ganado irse cuando quiera, aunque es verdad que el fútbol pierde a una persona importante. Seguro que es una decisión muy meditada. Navas ya ha hecho historia, es una leyenda aunque se vaya y vamos a seguir teniendo la buena relación que teníamos cuando los dos jugábamos. Tuve la suerte de tenerlo conmigo el día de mi despedida y siempre será un fenómeno como futbolista y como persona. Le deseo lo mejor después de retirarse.

—¿Echa mucho de menos el fútbol?

—Se echa de menos, porque ha sido el centro de mi vida durante muchísimos años. Pero luego comprendo que es tiempo de hacer otras cosas, de disfrutar de otra manera.

—¿De la tele también?

—La tele está muy bien y he hecho ya varios programas. También colaborar con marcas, como por ejemplo Gillette, que es muy importante desde hace décadas. Pero intento dosificar las cosas, compaginarlo y tener claro que mi vida es el fútbol. Me voy encontrando bien ahí, en la parte de los fichajes. Me ha picado el gusanillo y me está gustando bastante.

—Vitor Roque fliparía al verlo en la puerta de su casa.

—Sí, no se lo esperaba. Es un chico fenomenal y espero que triunfe en el Betis y marque muchos goles.

> **Nuevo rol**
> "¿El derbi? En el palco te pones histérico, se está más nervioso"

> **Función**
> "Me ha picado el gusanillo con los fichajes, me gusta"

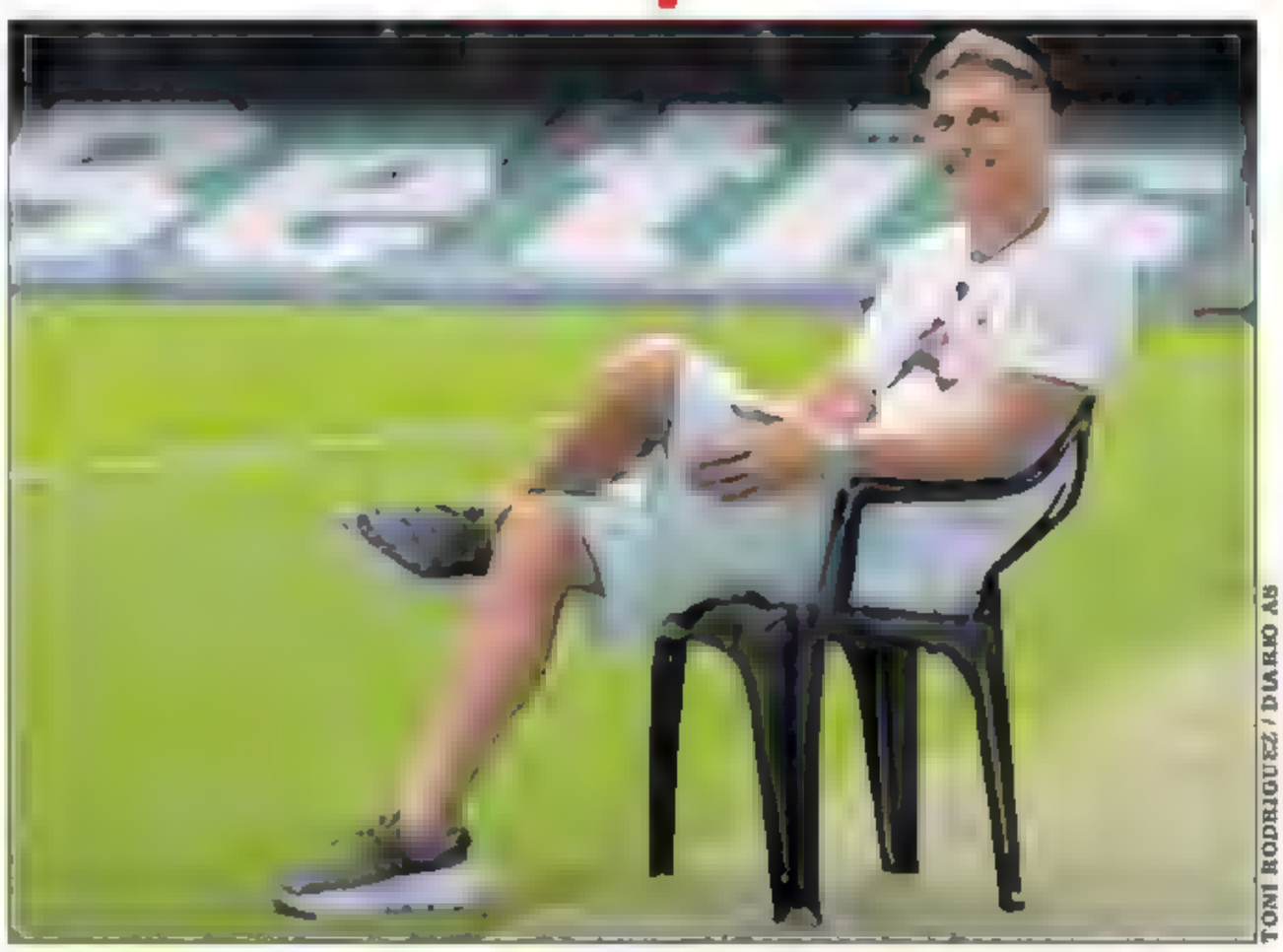
TONI RODRÍGUEZ / DIARIO AS

Joaquín Sánchez posa durante una entrevista con Diario AS.

ENTRAHISTORIA

"Hay menos sentimientos en los derbis, algo ha cambiado"

■ **Diego Rodríguez** (1960, **La Orotava, Tenerife**) conoce a la perfección lo que significa un derbi sevillano. Él lo vivió en ambos bandos. Militó durante seis temporadas en el **Betis** antes de protagonizar un polémico salto al **Sevilla** para jugar en **Nervión** ocho años. Mientras se recupera de una nueva intervención de pelvis, repasa para **AS** las claves del actual derbi, el que se jugará este domingo en el **Sánchez-Pizjuán**: "Ha cambiado mucho. Antes las plantillas eran de muchos años y había canteranos y gente arraigada al club. Creo que ahora hay menos sentimiento porque hay muchos jugadores que no lo han vivido por mucho que los clubes se encarguen de transmitir eso. Irán a muerte, aunque se vive de otra forma. Algo cambió".

Diego es crítico con este proyecto sevillista: "Los que están dentro del club han demostrado que no pueden gestionar la empresa. Han tenido su oportunidad. El proyecto que debe haber es de medio plazo, hay que reestructurar todo casi a todos los niveles. Se perdió calidad, en el fútbol no vale solo con correr".

También trata de definir a este Betis: "No hay favorito, aunque los de **Pellegrini** están haciendo las cosas bien, deben tener cuidado con las lesiones". —D. LAGOS

Diego Rodríguez.

Lo Celso, el descansado líder de Pellegrini

El argentino se ejercitó con normalidad y estará en el once bético

Giovani Lo Celso.

■ Giovani Lo Celso centró todos los focos en el último entrenamiento del Betis antes del derbi. El argentino, que sufrió una contractura que le dejó fuera de la cita ante el Legia de Varsovia, será el líder de los verdiblancos sobre el césped del Sánchez-Pizjuán. El atacante se ejercitó con normalidad y Pellegrini no tiene dudas sobre su puesta a punto para el duelo. "Debe estar en condiciones de jugar sin ningún problema, pero hubiese sido arriesgado darle un partido más esta semana", valoraba Pellegrini sobre el futbolista, clave quizás por su ausencia en la derrota bética en Polonia.

El argentino supone aire para Pellegrini a la hora de poder ejecutar su plan de juego. En Varsovia, el técnico no encontró ninguna llave para tener un mínimo ápice de creatividad en el césped, algo que ya preocupa en Heliópolis con miras al futuro. El regreso de Isco aún tardará en llegar y la lesión de William Carvalho es de larga duración. En este sentido, no se descarta la posibilidad de algún movimiento en el mercado de invierno, con el nombre de Dani Ceballos siempre sobre la mesa. De momento, Pellegrini vuelve a tener a Lo Celso, el jugador que centra las miradas de este derbi. —D. L.

CIERZO VISUAL / DIARIO AS

Ezkieta para el lanzamiento de Aketxe en el tiempo añadido.

Un gran Racing tumba al Zaragoza y duerme líder

ZARAGOZA 2 - 3 RACING

ZARAGOZA	RACING
Poussin	Ezkieta
Calero (90')	Michelin (81')
Kosa	Manu H.
Vital	Montero
Tasende	Saúl G.
Francho (79')	Andrés (55')
Toni Moya	Vencedor
Aketxe	Aldasoro
Bazdar (73')	I. Vicente (55')
Liso	Pablo R. (55')
Soberón (79')	Arana (73')
V. FERNÁNDEZ	[illegible]
Joan Femenías	[illegible]
Cristian Álvarez	Mario G.
Luna (90')	P. Moreno (81')
Jair	Castro (55')
Nieto	Sangalli
Marc Aguado	Maguette
Gori	Íñigo (55')
Bermejo	Lago Junior
Ares	Suleiman (55')
Pau Sans (79')	Jeremy
Mar. (79')	Ekain (73')
Iván Azón (73')	Karrikaburu

▶ **GOLES**
0-1 (33'): **Pablo Rodríguez**
0-2 (40'): **Íñigo Vicente**
1-2 (57'): **Tasende**
2-2 (66'): **Soberón**
2-3 (70'): **Aldasoro**

▶ **ÁRBITRO**
Sesma Espinosa (La Rioja). **Expulsó** a **Manu Hernando** (50'). **Amonestó** a **Francho** (5'), **Vital** (15'), **Íñigo Vicente** (41'), **Pablo Rodríguez** (45'), **Ezkieta** (63'), **Toni Moya** (84') y **Montero** (98'). **Árbitro de VAR: Caparrós Hernández** (Valencia).

Ezkieta evita el empate en el 99' tras detener un penalti a Aketxe

P. L. FERRER / LA CRÓNICA

Partido loco en La Romareda, con un tobogán de emociones y hasta un penalti fallado por Aketxe en el minuto 99 que le hubiera dado el empate al Real Zaragoza. El Racing de Santander, en un formidable ejercicio de supervivencia con un jugador menos, se acabó llevando la victoria y duerme líder en lo más alto de la clasificación.

El equipo de José Alberto tuvo el encuentro en su mano, después de una excelente primera mitad, en la que superó de cabo a rabo al Zaragoza, pero la expulsión de Manu Hernando lo cambió todo y el conjunto aragonés fue capaz de igualar dos goles en seis minutos antes de recibir el mazazo del tercer tanto cuando tenía todo a su favor.

El Racing, decidido y convencido, se hizo desde el principio con el partido, presionando muy arriba y volcando su caudal ofensivo por sus costados. El Zaragoza, siempre incómodo, no se encontró en toda la primera parte y era cuestión de tiempo que el Racing sacara partido de su enorme superioridad. Y así, tras una pérdida de Vital, Pablo Rodríguez desvió a gol dentro del área pequeña un disparo de Andrés Martín, y siete minutos después, en el 40', Íñigo Vicente firmó el 0-2 con una gran vaselina.

> **Tarjeta roja**
> La expulsión de Hernando en el 50' cambió por completo el partido

El Racing siguió gustándose tras el descanso, hasta que Hernando se fue a la calle en el minuto 50 y el partido cambió por completo. Tasende y Soberón empataron rápidamente, pero el Racing volvió a ponerse por delante con un zurdazo de Aldasoro desde fuera del área y Aketxe ya no pudo igualar otra vez de penalti en un largo descuento.

ALMERÍA 2 - 0 BURGOS

ALMERÍA	BURGOS
Maximiano	Cantero
Pozo	Arroyo
Chumi	A. Córdoba (84')
Radovanovic	Lisandro
Langa (84')	Florian (60')
Lopy	Sancris
Baba (84')	Appin
Arribas	Atienza (60')
Baptistao (73')	Borja S. (69')
Melamed (61')	E. Espiau (60')
Luis Suárez	David Glez
RUBI	**BOLO**
Fernando	Loic
Puigmal (61')	R. Navarro
Edgar (84')	Ojeda (84')
Kaiky	Fer Niño (60')
Melero	Pipa
Marezi	I. Córdoba (69')
Centelles (84')	Thomas
Gui Guedes	Morante (60')
Rachad (73')	D. López
	Pascual
	I. Forns (60')

▶ **GOLES**
1-0 (29'): **Luis Suárez**
2-0 (89'): **Pozo**

▶ **ÁRBITRO**
Fuentes Molina (Valencia). **Expulsó** por roja directa a **Arribas** (37'). **Amonestó** a **Arribas** (31'), **Nico Melamed** (51'), **Luis Suárez** (53'), **David González** (55') y **Aitor Córdoba** (57'). **Árbitro de VAR: López Toca** (Cantabria).

El Almería, con diez, coge aire ante un Burgos sin respuestas

■ El Almería ha cambiado el *chip*. Las arengas de Rubi han surtido efecto. Al menos a corto plazo. Y su equipo logró una victoria de mucho mérito ante un Burgos falto de ideas y de soluciones en ataque. No les faltó oficio a los indálicos, todo lo contrario. El Almería hizo un ejercicio de resiliencia y certificó el primer triunfo en casa de la temporada, una victoria que vale más que tres puntos. El reto ahora es encontrar continuidad.

Luis Suárez hizo el 1-0 en el 29', pero la roja a Arribas en el 37' condicionó el choque. Las dudas, esta vez, las dejó el Burgos. Ni Bolo ni sus futbolistas supieron interpretar y sacar partido a la superioridad numérica y Pozo, en el 89', decidió un partido que debe ser un punto de inflexión para los andaluces. —**A. G.**

R. FERROL 1 - 0 ELCHE

R. FERROL	ELCHE
Jesús Ruiz	Dituro
Correa	Á. Núñez (78')
Puric	Diaby (85')
Naldo	Affengruber
Moi (67')	Salinas
Álex López (57')	Barzic (65')
Señé	Nico
Perea (37')	Gerard (65')
Bebe (57')	Aleix Febas
Dorrio	A. Álvarez
Jauregi (67')	Mourad (78')
CRISTÓBAL	**SARABIA**
Yoel	San Román
Bernard	Boch
Delmás (67')	Gaspar
Manzanara (37')	Ó. Plano (78')
Álvaro Sanz (57')	Álex
Gerardo (57')	Josan (65')
A. Vallejo	Sory Kaba (78')
Álvaro (67')	C. Salvador (85')
	N. Castro (65')
	Yago
	[illegible]

▶ **GOL**
1-0 (28'): **Jauregi**.

▶ **ÁRBITRO**
Pérez Hernández (Madrid). **Amonestó** a **Puric** (24'), **Moi Delgado** (30'), **Naldo** (31'), **Salinas** (38'), **Nico** (66'), **Diaby** (72'), **Agustín Álvarez** (96') y **Correa** (96'). **Árbitro de VAR: Sánchez Villalobos** (Andalucía).

Jauregi da vida al Racing Ferrol

■ El Racing de Ferrol sumó su primer triunfo del año gracias a un gol de Jauregi ante un Elche que frena su inercia positiva. —**J. C.**

TENERIFE 2 - 0 CARTAGENA

TENERIFE	CARTAGENA
[illegible]	Campos
Mellot	Martín
Jaya	Alcalá
José León	Kiko Olivas
Medrano (66')	Ríos Reina (64')
Sergio G.	Guerrero
[illegible]	Andy (76')
Luismi Cruz	Escriche (64')
Dani F. (76')	Luis Muñoz
Maikel (57')	Jairo
Ángel (57')	Gastón
[illegible]	**JANDRO**
Tomeu Nadal	Fuidias
David (66')	Jhafets
Rubén Alves	Moreno
Bodiger	Carmelo
Waldo (57')	Jesús H.
Maikel Mesa	Román (76')
Aarón (76')	Cedric (64')
Enric (57')	Ortuño (64')
Yanis	
César	
[illegible]	
Fran Sabina	

▶ **GOLES**
1-0 (36'): **Dani Fdez**
2-0 (92'): **Enric Gallego**

▶ **ÁRBITRO**
Orellana Cid (Andalucía). **Amonestó** a **Mellot** (12'), **Luis Muñoz** (54') y **León** (84'). **Árbitro VAR: Gorostegui Fernández** (País Vasco).

▶ **INCIDENCIAS**
Heliodoro. 13.664 espect.

El Tenerife vuelve a sonreír

■ Dani Fernández y Enric Gallego provocaron, no sin sufrimiento, que el Tenerife sumara la primera victoria del campeonato ante un Cartagena peleón. —**A. B.**

CLASIFICACIÓN

		Ptos	J	G	E	P	GF	GC	DG
▲	1 Racing	17	8	5	2	1	14	9	5
▲	2 Huesca	15	8	5	0	3	13	7	6
●	3 Levante	14	7	4	2	1	14	9	5
●	4 Burgos	14	8	4	2	2	11	9	2
●	5 Zaragoza	13	8	4	1	3	13	7	6
●	6 Sporting	12	8	3	3	2	10	7	3
	7 Mirandés	12	8	3	3	2	5	3	2
	8 Eibar	12	8	3	3	2	[illegible]	10	0
	9 Eldense	11	7	3	2	2	8	8	0
	10 Oviedo	11	7	3	2	2	6	7	-1
	11 Castellón	10	7	3	1	3	[illegible]	8	2
	12 Elche	10	8	3	1	4	9	9	0
	13 Granada	10	8	2	4	2	11	12	-1
	14 Málaga	10	7	2	4	1	8	9	-1
	15 Albacete	9	7	3	0	4	10	12	2
	16 Almería	9	8	2	3	3	12	15	-3
	17 Cádiz	9	8	2	3	3	10	14	-4
	18 Córdoba	8	7	2	2	3	9	11	2
▼	19 Deportivo	7	7	2	1	4	8	10	-2
▼	20 Cartagena	6	8	2	0	6	7	13	-6
▼	21 R. Ferrol	6	8	1	3	4	5	11	-6
▼	22 Tenerife	5	8	1	2	5	7	10	-3

▲ Ascienden ● Promocionan ▼ Descienden

8ª JORNADA

- **Huesca-Cádiz 3-1** — Sielva 45', Soko 47', Kortajarena [illegible]
- **Racing de Ferrol-Elche 1-0** — Jauregi [illegible]
- **Eibar-Sporting 1-3** — Bautista [illegible], propia [illegible]
- **Mirandés-Granada 0-1** — [illegible]
- **Almería-Burgos 2-0** — [illegible]
- **Zaragoza-Racing 2-3** — [illegible] Tasende [illegible], Soberón [illegible]
- **Tenerife-Cartagena 2-0** — Dani Fdez (36') y Enric Gallego (92')
- **Deportivo-Málaga** — Hoy 14:00 LaLiga Hyper. Muñiz Muñoz
- **Eldense-Castellón** — Hoy 16:15 LaLiga Hyper. Glez Esteban
- **Levante-Oviedo** — Hoy 18:30 LaLiga Hyper. Arcediano M.
- **Albacete-Córdoba** — Hoy [illegible] LaLiga Hyper. Glez Díaz

HUESCA

Soko alcanza los 35 km/h

■ Patrick Soko se puso a 35 kilómetros/hora para marcar un gol de bandera que puso en pie a El Alcoraz. El delantero camerunés del Huesca es uno de los jugadores más veloces del fútbol español y lo demostró ante el central Chust, firmando el primer gol de su carrera en el equipo altoaragonés. —**J. PUYUELO**

Suárez, en la acción del 1-0.

El Sporting asalta Ipurua tras una gran remontada

Golazo de Gaspar ante el Eibar

EIBAR 1 | 3 SPORTING

Eibar		Sporting	
Fuzato	—	Yáñez	◆◆
Corpas (65')	◆	Rosas	◆◆
Carrillo (46')	—	Maras (76')	◆
Arbilla	◆	R. Pier	◆
Cristian (73')	◆◆	P. García	◆
Matheus	◆	Olaetxea	◆◆
Nolaskoain (86')	◆	Méndez	◆
Alkain	◆	Dubasin (76')	◆◆◆
Pascual	◆	Gelabert (59')	◆◆
Puertas (65')	◆	Queipo (59')	◆◆
Bautista	◆◆	Otero (67')	◆◆
ETXEBERRIA		**ALBÉS**	
[illegible]		C. Joel	
Chema (46')	◆	Cote	
Cubero		K. Vázquez	
Arrillaga		Kembo	
S. Álvarez (65')	◆	Bernal (76')	◆
Mada (65')	◆	N. Martín (59')	◆
Hashimoto		Gaspar (59')	◆
Mergue (79')	s.c.	Campuzano (76')	◆◆
T. Vila (86')	s.c.	Caicedo (67')	◆
Slavy		Oyón	

▶ GOLES
1-0 (18'): **Bautista**. **1-1** (30'): **Dubasin**. **1-2** (39'): **Corpas**, en propia puerta. **1-3** (94'): **Gaspar**

▶ ÁRBITRO
Galech Apezteguia (Navarra). **Amonestó a Etxeberria** (33'), **Pascual** (34'), **Olaetxea** (43'), **Matheus** (48'+), **R. Pier** (49'+), **Chema** (65'), **Maras** (65'), **Gaspar** (72'), **Caicedo** (75') y **Arbilla** (78').

▶ INCIDENCIAS
Ipurua. 5.960 esp.

AURREKOETXEA / LA CRÓNICA

El Sporting coge la directa tras darse un baño de masas en Ipurua. La Mareona celebró con sus jugadores la segunda victoria consecutiva de los rojiblancos. Dubasin, tras un polémico control con el brazo; Corpas, en un malentendido de la zaga armera; y Gaspar, antes de finalizar el choque, fueron los autores de una victoria que siembra dudas en Ipurua. El tanto de este último fue espectacular, en el área tras dejar a Arbilla clavado. El Eibar, como ya ocurrió la semana pasada, no fue capaz de reaccionar a la desventaja creada en el primer acto y dejó una imagen paupérrima en los últimos minutos. Y eso que su inicio fue inmejorable. Después de un comienzo de curso fulgurante, la tendencia negativa empieza a ser preocupante. Hace seis meses que Ipurua no veía una derrota en la fase regular. Y no le remontaban desde febrero, tras un 2-0 al Espanyol que acabó en 2-3.

JAVI COLMENERO / DIARIO AS

La plantilla gijonesa celebra el golazo de Gaspar.

Etxeberria
"Nos hizo daño su primer gol"

"Mal partido por nuestra parte. Empezamos bien, pero nos hizo mucho daño su primer gol. Cometimos un error en su segundo. Queríamos salir bien tras el descanso, pero no pudimos. Hay que recuperar nuestro mejor nivel".

Albés
"Un paso más cerca de lo que quiero"

"Un buen encuentro, no sé si el mejor, pero sí en el que más continuidad hemos tenido en el juego. El equipo está un paso más cerca de lo que quiero. Campuzano estaba bastante dolorido, casi cojo, hizo buenos minutos".

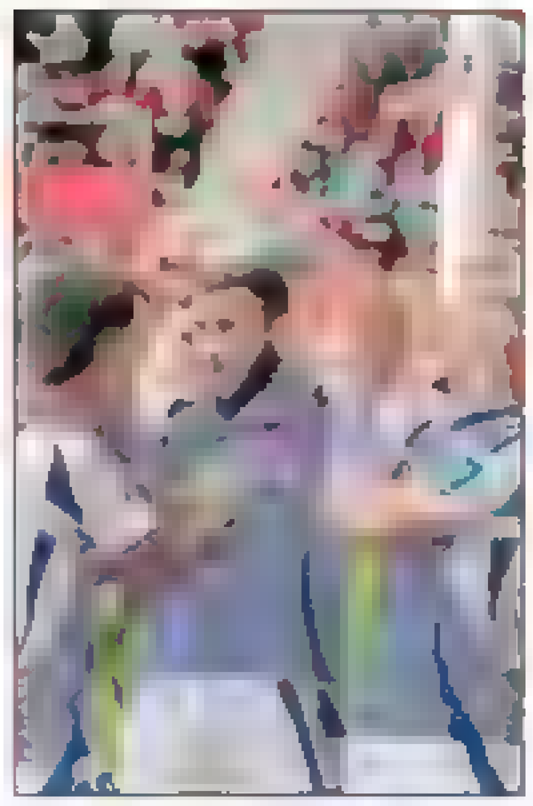

Weissman celebra su gol.

Una contra culminada por Weissman decide el duelo

MIRANDÉS 0 | 1 GRANADA

Mirandés		Granada	
Raúl Fdez.	◆	Mariño	◆◆
H. Rincón	◆◆	Ricard	◆
Juan G.	◆◆	Miquel	◆◆
Tachi (81')	◆◆	Williams	◆◆
Tomeo	◆	Brau	◆◆
J. Alonso (70')	◆◆	Tsitaishvili (77')	◆
Lachuer (70')	◆	Hongla (77')	◆◆
Gorrotxa	◆◆	Villar	◆◆
Reina	◆◆	Jozwiak (66')	◆◆
Panichelli	◆◆	Weissman (66')	◆◆◆
Joel Roca (56')	◆◆	Uzuni (87')	◆
ALESSIO LISCI		**FRAN ESCRIBÁ**	
Luis López		Marc Martínez	
Ale Gorrín		Fran Árbol	
Egiluz		Rubén S.	
Homenc		Insua	
[illegible]		C. Boyé (66')	◆
Izeta (56')	◆	Corbeanu (87')	
A. Martín (70')	◆	Reinier	
Bassinga		Sergio Ruiz (77')	◆
Dadie (81')	s.c.	Pablo S. (77')	◆
Postigo		Trigueros (66')	◆
V. Parada (70')	◆	Óscar	
		Siren Diao	

▶ GOL
0-1 (16'): **Weissman**

▶ ÁRBITRO
Muresan Muresan (C. Valenciana). **Amonestó a Williams** (38'), **Miquel** (44'), **Ricard** (45'), **Lisci** (56'), **Weissman** (62'), **Corbeanu** (93') y **Panichelli** (95'). **Árbitro de VAR: Lax Franco** (Murcia).

▶ INCIDENCIAS
Anduva. 3.018 esp.

■ El Granada coge aire en la tabla tras superar a un voluntarioso Mirandés en Anduva (0-1). La igualdad fue máxima en el arranque, aunque enseguida el equipo rojillo quiso llevar la iniciativa. Tras una acción en la que se reclamó penalti por una clara mano de Ricard, los visitantes se pusieron en ventaja en un fulgurante contragolpe. Weissman aprovechó el envío del polaco Jozwiak.

El Mirandés se repuso y Joel Roca estuvo a punto de empatar antes del descanso. El extremo gerundense se topó con la respuesta de Mariño bajo palos. En la segunda parte, Uzuni pudo ampliar la renta. Sin embargo, el albanés cruzó en exceso la pelota. El cuadro jabato buscó la igualada. Panichelli lo tuvo en sus botas, pero el portero Mariño fue el gran salvador. **—G. CONDE**

Depor y Málaga, juventud y dos vidas paralelas

■ Deportivo y Málaga, dos almas gemelas, miden sus fuerzas en Riazor. Dos clásicos del fútbol español que visten de blanquiazul y cuya trayectoria reciente es paralela. Ambos abandonaron Primera de la mano en 2018. Una temporada después los dos murieron en la orilla del playoff en su intento de regresar a la máxima categoría. La pasada campaña sufrieron juntos en el infierno de Primera RFEF para ascender, de nuevo, al mismo tiempo.

El camino para regresar a la élite también es común: juventud. En el bando local sobresalen dos perlas de Abegondo: Mella (19 años) y Yeremay (21). Dos goles y una asistencia el gallego; tres tantos y dos pases de gol el canario. Enfrente, una plantilla con nueve canteranos y dos chavales de 17 años que no paran de crecer: Antoñito Cordero (partícipe en 7 de los 8 goles que suma el Málaga) y Aarón Ochoa, el más joven de todos. **—L. C.; C. C.**

Deportivo — **Málaga**

Deportivo: 25. Helton; 16. P. Vázquez, 5. Barcia, 23. Ximo, 33. Obrador; 12. Mfulu, 6. Villares; 17. Mella, 10. Yeremay, 7. Lucas; 9. Barbero.

Estadio: [illegible]
Árbitro: [illegible]
Árbitro de VAR: [illegible]
14:00
AS #Vamos!

Málaga: 1. Alfonso Herrero; 20. N. Montero, 6. Pastor, 2. Gabilondo, 14. Víctor García; 12. Manu Molina, 19. Lusamu; 10. Larrubia, 26. Antoñito; 22. Dani Lorenzo; 17. Dioni.

Entrenador: [illegible] — Suplentes: [illegible]
Balance en casa: J G E P GF GC — [illegible]
Balance fuera: J G E P GF GC — [illegible]

Reencuentro de Mateu y Ortuño con el Castellón

■ Marc Mateu y Juanto Ortuño vivirán una tarde especial. Ambos futbolistas militaron en las filas del conjunto *orellut* antes de recalar en el Eldense. Juanto disputó 59 partidos y anotó 12 goles, brillando especialmente en Segunda B, donde logró marcar ocho tantos en solo 12 encuentros, entre ellos uno clave en el playoff de ascenso a Segunda División. Dani Ponz recupera a Godoy, que se perdió el partido contra el Cádiz por sanción y tiene a todos sus jugares disponibles. El técnico podría variar el once retrasando la posición de Sergio Ortuño a la sala de máquinas.

El Castellón llega sin altas ni bajas. Camara y Lottin seguirán ausentes, aunque Salva Ruiz sí podría volver. El Castellón busca su tercer triunfo como visitante tras las victorias en Burgos y Almería. Jetro Willems podría ser la gran novedad en el once tras su gol ante el Tenerife. **—J. TERUEL**

Eldense — **Castellón**

Eldense: 13. Mackay; 4. Dumic, 5. Pião, 15. Fran Gámez, 23. Mateu; 21. Bernal, 8. Ortuño; 17. Víctor García, 20. Chapela; 29. Godoy, 9. Quintana.

Estadio: Nuevo Pepico Amat
Árbitro: González Esteban (País Vasco)
Árbitro de VAR: Milla Alvendiz (Andalucía)
16:15
AS

Castellón: 1. Cretazz; 5. Alberto; 22. Chirino, 33. Varleoued; 6. Van den Belt; 21. Cala, 7. Moyita; 8. Mamah, 10. Raúl Sánchez; 11. Douglas, 9. De Miguel.

Entrenador: [illegible] — Suplentes: [illegible]
Balance en casa: J G E P GF GC — [illegible]
Balance fuera: J G E P GF GC — [illegible]

El regreso de Javi Calleja pone pimienta al partido

El Levante aún le adeuda una parte de su contrato

L. S. / N. A. / LA PREVIA

Javi Calleja pondrá a prueba el nivel del Levante de Julián Calero en su regreso al Ciutat de Valencia. 230 días después de su despido, y tras hacerse pública la demanda del técnico, al que el club de Orriols todavía le adeuda el 10% del salario correspondiente a su último año de contrato, Calleja afrontará su primer partido como rival en el feudo granota tras su destitución a mediados de febrero.

Bajo la dirección de Calleja, el Levante se quedó a las puertas del ascenso en el trágico episodio de la final del playoff frente al Alavés en el verano de 2023, con un penalti en el tiempo de añadido que quedará marcado por siempre en la retina de la afición levantinista. Ha pasado poco más de un año, parece un mundo, y la profunda brecha todavía escuece al levantinismo, mientras Calero se esmera en curar la herida del pasado.

Javi Calleja.

Despedido
El técnico se fue con el equipo a tres puntos del playoff

Con él, la parroquia granota ha recuperado la ilusión, pese a que el técnico de Paterna se muestra cauto y desea ver la evolución de su equipo en las buenas y en las malas. Por ahora, con tan solo una derrota desde su llegada, pretemporada incluida, anda todo rodado. Pese a llegar con la etiqueta de entrenador defensivo, ha hecho del Levante el equipo más goleador de la categoría. En lo deportivo, la principal duda pasa por el estado físico de Algobia y Pampín, fijo en el lateral izquierdo.

El Oviedo, a tres puntos del Levante, afronta el partido reforzado por la imagen mostrada frente al Eibar. Calleja, motivado por su regreso, desea que no sea un caso aislado.

El Córdoba mide la crisis del Albacete

Jon García y Calderón, dudas

J. M. S. / A. D. J. / LA PREVIA

Albacete y Córdoba se miden en el Carlos Belmonte en un choque que servirá para calibrar el momento de ambos. El equipo local lo afronta como un examen tras la dolorosa derrota sufrida ante el Deportivo, que ha dejado heridas. Los de Alberto González quieren volver a ganar como locales tras encadenar dos derrotas consecutivas en el Belmonte. La principal duda en el equipo blanco es saber si Jon García, pieza básica en defensa, podrá estar disponible. Si no pudiera, su puesto podría ser ocupado por Diego González o Lalo. La buena noticia es que Jaume Costa, tras ser baja por lesión los dos últimos partidos, ya está recuperado.

Por su parte, el Córdoba se presenta con dos hándicaps. Primero, ser un equipo que fuera de casa ha mostrado síntomas de debilidad en defensa y eso le deja con una cuestionable tarjeta de visita: ser el único conjunto de Segunda que no ha conseguido sumar lejos de su estadio. Segundo, Calderón es duda para el lateral izquierdo.

CÁDIZ

El equipo evidencia problemas en todas las líneas

■ El Cádiz, en su derrota ante el Huesca, demostró de nuevo que el equipo sigue sin funcionar con Paco López, quien no da con la tecla. La plantilla se encuentra mentalmente y futbolísticamente bajo mínimos desde la temporada pasada. Esta es una prolongación de la agonía sufrida, con un mal nivel defensivo, problemas en la construcción de juego y sin ideas en ataque.

Con 14 goles encajados en ocho jornadas de la Liga, la parte defensiva del Cádiz hace aguas y de momento sigue sin tener fin un agujero que poco a poco se incrementa. En el centro del campo hubo rotaciones para tener más capacidad de posesión, pero tampoco se vio una mejora. Paco sigue sin encontrar la solución. —B. A.

Diario AS | domingo, 6 de octubre de 2024

DANI SÁNCHEZ / DIARIO AS

Engen bate a Paola Ulloa para poner el 1-6 en el marcador

Del 1-0 al descanso al 1-8 final, con dos goles de Walsh

El Barcelona arrolla sin Aitana

AIMARA G. GIL / LA CRÓNICA

El Barcelona solo necesitó 45 minutos para golear al Madrid CFF y volver a colocarse líder, manteniendo un pulso apasionante con el Real Madrid y el Atlético. El trío de cabeza mantiene el pleno de victorias; las azulgranas ponen velocidad de crucero antes de la Champions.

El Barcelona salió sin Alexia ni Aitana y no notó. Tenía el dominio, pero le faltaba la pegada. Y todo se puso en contra cuando Melgard se fue por la derecha, apuró la línea de fondo y centró para que Allegra pusiera el 1-0. Con polémica, porque el balón había salido antes del pase. No reaccionaron las de Romeu hasta la segunda mitad.

Tras la reanudación mostraron su pegada, que acabó con otra sonrojante goleada. Primero fue Walsh, tras dos rechaces. Pajor, a pase de la inglesa, puso el 1-2 en un mano a mano ante Paola. El Barça ya estaba por delante, pero quería más. Vicky anotó un golazo desde fuera del área para el tercero y Romeu sacó la artillería. Salieron Alexia y Rolfo para que la centrocampista, en una jugada personal, convirtiera el cuarto. El Madrid CFF se deshizo. Se vino abajo y todo el buen trabajo de la primera parte se diluyó. Walsh, MVP del partido, puso el quinto en un tiro desde la frontal y Engen el sexto en un barullo en el área. Quedaba más. Ona, tras una asistencia de Alexia que Pajor no aprovechó, y Jana cerraron el marcador del incontestable líder.

Liderato
El equipo azulgrana recupera el primer puesto en la tabla

MADRID CFF	1-8	BARCELONA
Paola Ulloa, Cometti, Mendoza, Mónica (Villalaín, 82'), Allegra, Antonsdóttir (Lobán, 71'), Esther (Araya, 71'), Mia, 79'), Melgard, Bonsegundo (Alba, 79'), Mckenna, Bárbara, 64') y Laurita		Cata Coll, Jana, Torrejón (Paredes, 76'), Engen, Brugts (Rolfo, 63'), Vicky (Alexia, 63'), Walsh, Patri, Graham (Ona Batlle, 76'), Pajor y Kika (Pina, 63')

GOLES. 1-0 (15'): **Allegra**. 1-1 (49'): **Walsh**. 1-2 (59'): **Pajor**. 1-3 (61'): **Vicky López**. 1-4 (72'): **Alexia**. 1-5 (79'): **Walsh**. 1-6 (81'): **Engen**. 1-7 (88'): **Ona Batlle**. 1-8 (93'): **Jana**.

ÁRBITRA. **Peñalver Pearce** (Baleares). Amonestó a **Walsh** (40') y **Bárbara** (67').

PROGRAMA 5ª JORNADA

Viernes	
R. Madrid-Valencia	1-0
Ayer	
Athletic-**Atlético**	0-2
Madrid CFF-**Barça**	1-8
Levante-Sevilla	0-0
Hoy	
Granada-Real Soc. DAZN	12:00
Betis-CA Tenerife DAZN	12:00
Espanyol-Eibar DAZN	16:00
Badalona-Depor DAZN	18:00

CLASIFICACIÓN

		P.	J.	G.	E.	P.	DG
1	BARCELONA	15	[illegible]	[illegible]	[illegible]	[illegible]	22
[illegible]	[illegible]	15	[illegible]	[illegible]	[illegible]	[illegible]	14
[illegible]	[illegible]	15	[illegible]	[illegible]	[illegible]	[illegible]	13
[illegible]	[illegible]	7	4	[illegible]	[illegible]	[illegible]	2
[illegible]	[illegible]	7	[illegible]	[illegible]	[illegible]	[illegible]	1
[illegible]	[illegible]	7	[illegible]	[illegible]	[illegible]	[illegible]	-2
[illegible]	[illegible]	6	4	[illegible]	[illegible]	[illegible]	1
[illegible]	[illegible]	6	4	[illegible]	[illegible]	[illegible]	1
[illegible]	[illegible]	6	[illegible]	[illegible]	[illegible]	[illegible]	10
[illegible]	[illegible]	4	4	[illegible]	[illegible]	[illegible]	1
[illegible]	ATHLETIC	4	[illegible]	[illegible]	[illegible]	[illegible]	1
[illegible]	[illegible]	3	4	[illegible]	[illegible]	[illegible]	10
[illegible]	[illegible]	2	4	[illegible]	[illegible]	[illegible]	-4
[illegible]	[illegible]	2	4	[illegible]	[illegible]	[illegible]	5
[illegible]	[illegible]	2	4	[illegible]	[illegible]	[illegible]	-6
[illegible]	[illegible]	1	2	[illegible]	[illegible]	[illegible]	9

Valioso empate del Levante ante el Sevilla

El Levante sacó un punto ante un buen Sevilla para seguir remando y encontrando su mejor versión. Un punto más que le mantiene en la zona baja de la tabla, pero refuerza la idea del nuevo técnico.

El partido estuvo igualado. Las granotas tuvieron la primera ocasión clara de Érika tras un pase de Paula Fernández. La catalana tuvo otra que se fue por encima del larguero y la canterana volvió a probar a Sullastres. Pero el Sevilla también tuvo las suyas. Natalia Padilla no encontró portería en un gran remate; tampoco Corrales de falta directa. Faltaron los goles y hubo reparto de puntos que no vale a ninguno.

Por otra parte, hoy se cierra la jornada con cuatro partidos más. El Espanyol intentará salir del descenso frente al Eibar; el Badalona, mantenerse cuarto. —A. G. G.

AIOL / DIARIO AS

El balón rematado por Otermín da en Maddi y supone el 0-1

Una desafortunada Maddi catapulta al Atlético en Lezama

Los dos tantos, en propia puerta

A. G. GIL / LA CRÓNICA

El Atlético mantiene el ritmo. El conjunto colchonero visitó el siempre complicado campo de Lezama y superó el examen. Las de Víctor Martín mantienen el pleno al 15 para seguir en el trío de cabeza. Una inyección de moral y confianza antes del derbi.

El duelo en el centro del campo monopolizó un partido en el que las porteras pasaron desapercibidas. Una primera parte equilibrada y sin apenas llegadas. Tanto Nanclares como Lola Gallardo, que cumplía 200 partidos de rojiblanco, fueron espectadoras. El tiro de Sheila en el minuto 39 que se fue fuera por poco fue la única ocasión reseñable.

Todo cambió tras la reanudación. Las colchoneras tenían más intención. A la hora de partido, un centro de Moraza lo despejó la meta y le cayó a Otermín en el área. Buscó la vaselina sobre la guardameta, que tocó el balón, se fue al larguero, rebotó en la cabeza de Maddi y se coló en la portería. Sara Ortega respondió poco después. La tuvo Gio en un mano a mano que sacó la guardameta. A punto estuvo el Athletic de lograr el empate en un balón al área que, tras varios rechaces, quedó en las botas de Landaluce, pero su disparo se estrelló en el larguero. Sin embargo, en el añadido llegó la sentencia visitante. Nuevo centro de Gio y otra vez una desafortunada Maddi metió el balón en su portería. El Atlético mira ya al derbi con una sonrisa y el pleno al 15.

Pulso
El conjunto colchonero aguanta el ritmo de Barça y Madrid

ATHLETIC	0-2	ATLÉTICO
Nanclares, Elexpuru, Landaluce, Maddi, Torre, Baños, Nerea Nevado (Gara, 70'), Sara Ortega (Pinedo, 70'), Maite Zubieta, Nahikari (Zugasti, 79'), Maite Valero (Amezaga, 56') y Azkona (Sanadri, 70')		Lola, Moraza, Lauren, Silvia Lloris, Andrea Medina, Gaby García, Tatiana Pinto (Boe Risa, 68'), Ajibade, Sheila Guijarro (Gio Queiroz, 68'), Rosa Otermín y Fiamma Benítez (Barth, 83')

GOLES. 0-1 (59'): **Maddi** (p. p.). 0-2 (91'): **Maddi** (p. p.).

ÁRBITRA. **Cuesta Arribas** (Galicia). Sin amonestaciones.

ESTADIO. **Lezama. 1.142 espectadores.**

REAL MADRID

PEPE ANDRÉS / DIARIO AS

Teresa, ante el Valencia.

Teresa: "Es un orgullo llevar el brazalete"

La gallega entró tras la lesión de Toletti y brilló contra el Valencia

Al timón. Teresa Abelleira (Pontevedra, 2000) saltó al terreno de juego en el minuto 14 ante el Valencia para sustituir a la lesionada Toletti. Además, lució el brazalete de capitana después de que Olga fuera sustituida al descanso y habló sobre ello ante los micrófonos del club blanco. "Es un orgullo", dijo la futbolista, que viene asentándose como una de las mejores centrocampistas desde su destacado Mundial.

"Lo afronto con ilusión, es un orgullo llevar el brazalete de este club, sé lo que significa, soy una afortunada y lo asumo con mucha responsabilidad", destacó Teresa.

La gallega llevó el timón en el medio campo, asociándose perfectamente. Aportó fluidez e inteligencia al juego del equipo de Toril y terminó el partido con un 8,1, según Sofascore, su mejor nota en lo que va de la Liga F y solo superada por la MVP (Olga). Es una de las supervivientes del primer Real Madrid de la historia y acumula ya 148 partidos: 112 de Liga, nueve de Copa, dos de Supercopa y 25 de Champions. Solo le faltan dos para llegar a los 150 duelos. —M. GRIÑÁN

GRUPO 1

	Ptos	J	G	E	P	DG
1 Cultural L	19	[illegible]	[illegible]	[illegible]	[illegible]	7
2 Barakaldo	14	[illegible]	[illegible]	[illegible]	[illegible]	6
3 Real Unión	12	[illegible]	[illegible]	[illegible]	[illegible]	3
4 Ponferradina	11	[illegible]	[illegible]	[illegible]	[illegible]	3
5 Gimnastic	11	[illegible]	[illegible]	[illegible]	[illegible]	2
6 Andorra	11	[illegible]	[illegible]	[illegible]	[illegible]	2
7 R. Sociedad B	10	[illegible]	[illegible]	[illegible]	[illegible]	1
8 Arenteiro	10	[illegible]	[illegible]	[illegible]	[illegible]	0
9 Unionistas	9	[illegible]	[illegible]	[illegible]	[illegible]	0
10 Osasuna B	9	[illegible]	[illegible]	[illegible]	[illegible]	1
11 Barça At.	8	[illegible]	[illegible]	[illegible]	[illegible]	2
12 Tarazona	8	[illegible]	[illegible]	[illegible]	[illegible]	1
13 G. Segoviana	8	[illegible]	[illegible]	[illegible]	[illegible]	2
14 Bilbao Athletic	7	[illegible]	[illegible]	[illegible]	4	1
15 Lugo	6	[illegible]	[illegible]	[illegible]	[illegible]	2
16 Celta Fortuna	6	[illegible]	[illegible]	[illegible]	[illegible]	3
17 Sestao River	5	[illegible]	[illegible]	[illegible]	[illegible]	2
18 Amorebieta	5	[illegible]	[illegible]	[illegible]	4	7
19 Zamora	4	[illegible]	[illegible]	[illegible]	4	1
20 Ourense CF	3	[illegible]	[illegible]	[illegible]	4	8

▲ Asciende ▼ Desciende

7ª JORNADA

Viernes

Amorebieta-Bilbao Ath.	0-2

Ayer

Barakaldo-Arenteiro	2-0
Ponferradina-Celta Fort.	2-1
Cultural L.-Tarazona	2-1
Ourense CF-Unionistas	2-2

Hoy

Andorra-Real Unión	12:00
R. Sociedad-Osasuna	12:00
G. Segoviana-Zamora	16:30
Lugo-Nastic	19:30
Sestao-Barça At.	19:30

Manu Justo disputa el balón.

Un tanto de Txus Alba en el 96' salva al líder

Gran defensa aragonesa

PONFERRADINA 2 - 1 CELTA FORT

Ponferradina	Celta Fort
Prieto	Marc Vidal
Carrique	Sergio (71')
Sibille	Manu F.
Andrés	Yoel Lago
A. López (46')	Meixus (77')
Yeray (70')	Tincho
Markel	Román
Esquerdo	Iglesia (87')
Maia (64')	Fer López
B. Valle (64')	Óscar (87')
Costa (82')	Angeito (71')
JAVI REY	**FREDI**
Álvaro R. (46')	Garri (71')
Ernesto (64')	Escobar (71')
Cortés (64')	Gael (77')
Bravo (70')	Johan (87')
Cancho (82')	Barreiros (87')

GOLES. 1-0 (63'): **Borja Valle** de penalti. 1-1 (89'): **Gael**. 2-1 (94'): **Andújar**.

ÁRBITRO. De Ena Wolf (Aragón). **Cuatro amarillas.**

ESTADIO. El Toralín. 5.331 espectadores.

Andújar hunde en el 94' a un Celta muy superior

■ El futbol es un deporte que no entiende de justicias o injusticias, sino de aciertos. Un penalti tonto y un testarazo de Andujar casi en la última jugada de la tarde hundieron a un Celta Fortuna de nuevo con un juego muy superior al resultado obtenido.

En el primer periodo, salvo un primer chut de Yeray, el filial céltico tuvo media docena de ocasiones claras, salvadas por un Andrés Prieto imperial y por la poca puntería de los jóvenes de la *canteira* ce este.

Un penalti inocente abrió la lata para los bercianos pero la reacción visitante selló las tablas casi sobre el 90', diana de Gael. La Deportiva tuvo tiempo para machacar, golazo de Andujar de cabeza. —A11

ÁREA 11 / LA CRÓNICA

■ Tremenda victoria para la Cultural Leonesa, que refuerza su posición de privilegio con una diana de Txus Alba en el minuto 96, protestada por el Tarazona ya que sólo se habían dado cinco minutos de añadido.

Los locales dominaron desde el arranque, pero el Tarazona se defendió muy bien y sorprendió a los 22 minutos cuando Adri Fuentes cabeceaba a las mallas una jugada con chut previo del mismo jugador al poste. Desde ahí, el acoso de los leoneses fue total y absoluto, igualando Manu Justo antes del asueto con un toque sutil.

En el segundo tiempo, la dinámica no varió un ápice. Ataques y más ataques de la Cultural y seria defensa turiasonense. Hasta que el acierto de Txus Alba en gran disparo a la escuadra desató la locura en el Reino.

CULTURAL L 2 - 1 TARAZONA

Cultural L	Tarazona
M. Bañuz	Fuoli
Víctor G.ª (75')	Sergio Camus
Fornos (67')	Trilles
Satrústegui	Vadik
Álvaro	Chechu (74')
Barri (85')	Areso (68')
Calderón	Cedeño (74')
Bicho (67')	Jannick
Luis Chacón	Manu Rico
Artola (67')	Martín (57')
Manu Justo	Fuentes (57')
LLONA	**BARRERO**
Rodri (67')	Cubillas (57')
Escobar (67')	Iker Gil (57')
Maestre (67')	Juan R. (68')
Txus (75')	Romero (74')
Kevin (85')	Llácer (74')

GOLES. 0-1 (22'): **Adri Fuentes**. 1-1 (40'): **Manu Justo**. 2-1 (96'): **Txus Alba**.

ÁRBITRO. Ruipérez Marín (C.-La Mancha). **Ocho amarillas.**

ESTADIO. Reino de León. 5.551 espectadores.

BARAKALDO 2 - 0 ARENTEIRO

Barakaldo	Arenteiro
Unai Pérez	Diego G.ª
Pedernales	Jordán (71')
Artetxe (71')	J. Moreno (83')
Borja G.ª	Mangel
Oier López	Iano
[illegible]	M. [illegible]
Bujan (62')	Tarsi
Hudobro	Gómez (71')
Pablo	Markitos (57')
Kepa (61')	Ferreiro
Marcan (71')	Baselga
DE LA SOTA	**JARDEL**
L. Bilbao (61')	Enol (57')
Jesús M.	Pas[illegible]
Aymane (71')	Revelotti (71')
Revilla (71')	Joao (83')
Navarra (89') s.c.	

GOLES. 1-0 (37'): **Pablo Santiago**. 2-0 (62'): **Jesús Martínez**.

ÁRBITRO. Aleksandar Angelov (I. Baleares). **Seis amarillas.**

ESTADIO. Lasesarre. 1.800

■ El sueño del Barakaldo sigue creciendo desde su solidez y eficacia. Jesus anotó a los 15 segundos de salir y Unai paró un penalti. —A11

OURENSE CF 2 - 2 UNIONISTAS

Ourense CF	Unionistas
Pato Guillén	Iván Moreno
Andrada (65')	[illegible]
Zalaya (74')	Ramos
M. Prado	Imanol Báez
Moses (84')	Eudald
[illegible]	[illegible]
Fidalgo	Rahadan[illegible]
Jenn	[illegible]
Jairo (65')	[illegible] (88')
Alberto Gil	[illegible]
Di Renzo	[illegible]
DOMÍNGUEZ	**LLÁCER**
Álex Gil (65')	Dani G.ª (67')
[illegible]	Jorge T. (75')
Del Olmo (74')	Pau M. (75')
J. Bravo (84')	Iván (88')
	Tavares (88')

GOLES. 0-1 (53'): **De la Nava**. 0-2 (74'): **Dani García**. 1-2 (83'): **Carbonell**. 2-2 (90'): **Carbonell**.

ÁRBITRO. Etayo Herrera (P. Vasco). **Amonestó a siete jugadores.**

ESTADIO. O Couto. 850 esp.

■ Carbonell es el héroe inesperado. Dos dianas en el suspiro final le dan un punto al Ourense que sabe a éxito. Iván detuvo un penalti. —ÁREA 11

GRUPO 2

	Ptos	J	G	E	P	DG
1 Ibiza	11	[illegible]	[illegible]	[illegible]	[illegible]	2
2 Ceuta	11	[illegible]	[illegible]	[illegible]	[illegible]	1
3 Alcoyano	11	[illegible]	[illegible]	[illegible]	[illegible]	0
4 Sevilla At.	10	[illegible]	[illegible]	4	[illegible]	3
5 Mérida	10	[illegible]	[illegible]	[illegible]	[illegible]	2
6 Marbella	10	[illegible]	[illegible]	[illegible]	[illegible]	2
7 Betis Dvo	10	[illegible]	[illegible]	4	[illegible]	0
8 Antequera	9	[illegible]	[illegible]	[illegible]	[illegible]	3
9 Real Murcia	9	[illegible]	[illegible]	[illegible]	[illegible]	2
10 Yeclano	9	[illegible]	[illegible]	[illegible]	[illegible]	1
11 Hércules	8	[illegible]	[illegible]	[illegible]	[illegible]	0
12 Atlético B	8	6	[illegible]	[illegible]	[illegible]	0
13 Intercity	7	[illegible]	[illegible]	4	[illegible]	0
14 Villarreal B	7	[illegible]	[illegible]	4	[illegible]	1
15 Fuenlabrada	7	[illegible]	[illegible]	4	[illegible]	1
16 Algeciras	7	[illegible]	[illegible]	4	[illegible]	2
17 Alcorcón	6	[illegible]	[illegible]	[illegible]	[illegible]	1
18 Castilla	6	[illegible]	[illegible]	[illegible]	[illegible]	2
19 Sanluqueño	5	[illegible]	[illegible]	[illegible]	[illegible]	7
20 Recreativo	4	[illegible]	[illegible]	4	[illegible]	-4

▲ Asciende ▼ Desciende

7ª JORNADA

Viernes

Alcoyano-Marbella	2-1

Ayer

Intercity-Yeclano	1-1
Betis Dep.-Algeciras	1-1
Sevilla At.-Castilla	1-0
Recreativo-Fuenlabrada	1-1

Hoy

Atlético B-Ceuta	12:00
Real Murcia-Alcorcón	12:00
Mérida-Villarreal B	17:30
Sanluqueño-Ibiza	17:30
Hércules-Antequera	19:30

RECREATIVO 1 - 1 FUENLABRADA

Recreativo	Fuenlabrada
R. Gálvez	Lucas Díaz
Pereyra	Ismael
Serrano	Mauro (56')
Nevas	Alba
A. López (61')	Barbu
[illegible]	[illegible]
Alcalde (80')	Aguza (78')
Moreno (67')	Lass
Del Pozo	Akde (78')
Armero (61')	Nene (66')
Cave (80')	Cedric
ABEL GÓMEZ	**ALFREDO**
Davinchi (61')	Álvaro (56')
[illegible]	[illegible]
[illegible]	[illegible]
[illegible]	[illegible]
[illegible]	[illegible]

GOLES. 1-0 (10'): **Luis Alcalde**. 1-1 (23'): **Cedric**.

ÁRBITRO. Sánchez (Extremadura). **Amonestó a A. López, Moreno, Serrano, Bekko, Barbu, Álvaro García y Ismael.**

ESTADIO. Nuevo Colombino. 7.000 espectadores.

El Recreativo agudiza su crisis con otro empate

■ El Recreativo agudiza su crisis. Sigue colista y sin ganar después de no pasar del empate ante el Fuenlabrada. Aunque el Recreativo arrancó el partido adelantándose en el marcador por medio de Luis Alcalde con un cabezazo que invalidó a Lucas Díaz. Pero la alegría duró diez minutos, los que tardó Cedric en lograr el empate. Se rearmó el Recre y lo volvió a intentar con un disparo de Njalla que detuvo el portero. Tras el descanso, siguió llevando la iniciativa el Decano, obligando a Lucas a ser protagonista. También tuvo una muy clara el Fuenla con un cabezazo de Fer Ruiz, que salió rozando el larguero. De ahí hasta el final, hubo dominio alterno y ocasiones pero sin precisión en el remate.

Marcos pelea por hacerse con el esférico.

Destiny acude otra vez al rescate del Betis

El Algeciras suma un punto

ÁREA 11 / LA CRÓNICA

■ Destiny acudió una vez más al rescate del Betis Deportivo y salvó un punto para el filial en un partido con muchas alternativas. Es la sexta jornada sin perder para los de Arzu, que sin embargo tuvieron que sufrir para puntuar. En la primera parte fue el Algeciras el que logró imponerse, brillando Guilherme con sus intervenciones y con el larguero como aliado tras un remate de Eric Montes. Se adelantó el Algeciras ya en la segunda parte tras un inocente penalti de Souleymane. En la recta final, brilló de nuevo Guilherme hasta que Destiny, muy oportuno, recogió un rechace de Lucho para marcar y salvar un punto para un filial verdiblanco que se hizo acreedor a algo más, aunque el Algeciras también hizo méritos para ganar.

BETIS DVO 1 - 1 ALGECIRAS

Betis Dvo	Algeciras
Guilherme	Lucho
Ortiz	Roldán (74')
Kobon	Lautaro
Sergio	Galvas
Alcázar (86')	Tomás
Barea (65')	Montes
Flores (86')	[illegible] Esteban
Guirao	[illegible]
Souleymane	Avilés (68')
Marciano (86')	[illegible] (74')
Marcos (86')	[illegible] (84')
ARZU	**FRAN JUSTO**
Destiny (65')	J. Gómez (74')
Dani (86') s.c.	Alonso (84') s.c.
Reina (86') s.c.	P. Adol (68')
Plegue (86') s.c.	Hernán (84') s.c.
P. García (86') s.c.	Marín (84')

GOLES. 0-1 (59'): **Avilés**, penalti. 1-1 (75'): **Destiny**.

ÁRBITRO. Cánovas (Com. Valenciana). **Amonestó a Lautaro, Eric Montes, Galvas.**

ESTADIO. Rafael Gordillo. 200 espectadores.

El Yeclano sigue invicto en sus desplazamientos

■ Mereció más el Yeclano después de un partido en el que fue de menos a más. Se adelantó pronto el Intercity, con el primer gol del peruano-venezolano De Santis, que conservó su ventaja durante el primer periodo ante la inoperancia de los de Hernández. Tardó en espabilar el Yeclano, que empató de penalti y a partir de entonces estuvo más cerca de ganar el partido con ocasiones muy claras para Naranjo y Solsona. Con este punto, el Yeclano sigue invicto a domicilio.

INTERCITY 1 - 1 YECLANO

Intercity	Yeclano
Samu	Iván
Borja	Olmedo
Mix (80')	Gabri
Andreu	Mayorga (66')
Jiménez	A. Sánchez
Jonch (80')	Sato
De Santis (61')	Relu (46')
J. Gracia (61')	Juanje
Pol Rogé	Mounir (86')
Nsue	Teddy (86')
Zequi (76')	Solsona (80')
FERNÁNDEZ	**HERNÁNDEZ**
Elady (61')	De Pedro (46')
Gil (61')	Naranjo (66')
Sito (76')	Morros (80')
Ñito (80')	Mounir (86')
Burlam. (80')	Mena (86')

GOLES. 1-0 (17'): **De Santis**. 1-1 (70'): **Olmedo**, penalti.

ÁRBITRO. Manrique (Andalucía). **Amonestó a J. Gracia, Andreu, Nsue, De Santis, Borja, Burlamaqui, Juanje, De Pedro y Sato.**

ESTADIO. Camilo Cano. 1.500

ESPRINT

Piloto	Tiempo
MotoGP	
1. F. Bagnaia (Ita/Ducati)	21:01.074
2. E. Bastianini (Ita/Ducati)	a 0.181
3. **M. Márquez** (Ducati)	0.349
4. **J. Martín** (Ducati)	2.498
5. F. Morbidelli (Ita/Ducati)	4.326
6. F. Di Giannantonio (Ita/Duc.)	4.446
7. **Á. Márquez** (Ducati)	11.444
8. J. Miller (Aus/KTM)	11.875
9. **M. Viñales** (Aprilia)	11.947
11. **R. Fernández** (Aprilia)	14.559
15. **A. Fernández** (KTM)	20.522
16. **Á. Rins** (Yamaha)	24.415

PARRILLAS DE SALIDA

MotoGP	
1. **P. Acosta** (KTM)	1.43.018
2. F. Bagnaia (Ita/Ducati)	1.43.264
3. **M. Viñales** (Aprilia)	1.43.441
4. E. Bastianini (Ita/Ducati)	1.43.539
5. B. Binder (RSu/KTM)	1.43.661
9. **M. Márquez** (Ducati)	1.44.136
10. **Á. Márquez** (Ducati)	1:44.263
11. **J. Martín** (Ducati)	1:44.303
13. **R. Fernández** (Aprilia)	1.44.122
15. **A. Espargaró** (Aprilia)	1.44.202
17. **J. Mir** (Honda)	1.44.498
18. **A. Fernández** (KTM)	1.44.547
19. **Á. Rins** (Yamaha)	1.44.552
Pole 2023: Martín (Ducati)	1.43.198
Moto2	
1. **J. Dixon (GBr/Kalex)**	**1.52.693**
2. Z. VD Goorb. (PBa/Kalex)	1.52.699
3. **A. Canet (Kalex)**	**1.53.000**
5. **I. Guevara (Kalex)**	**1:53.116**
6. **A. López (Boscoscuro)**	**1.53.385**
12. **M. Ramírez (Kalex)**	**1:54.293**
14. **M. González (Kalex)**	**1:54.629**
15. **F. Aldeguer (Boscoscuro)**	**1.54.750**
16. **A. Arenas (Kalex)**	**1.54.763**
17. **S. García (Boscoscuro)**	**1.55.820**
22. **J. Alcoba (Kalex)**	**1:50.235**
23. **J. Maslá (Kalex)**	**1.50.245**
25. **Á. Escrig (Forward)**	**1:50.419**
27. **X. Artigas (Forward)**	**1:50.871**
29. **D. Muñoz (Kalex)**	**1.51.161**
Pole 2023: Chantra (Kalex)	1:49.898
Moto3	
1. **I. Ortolá** (KTM)	1.54.761
2. C. Veijer (PBa/Husqvarna)	1.55.117
3. D. Alonso (Col/CFMoto)	1:55.170
4. **Á. Piqueras** (Honda)	1.55.485
7. **A. Fernández** (Honda)	1.55.928
8. **D. Muñoz** (KTM)	1:55.931
9. **D. Holgado** (GasGas)	1.56.165
10. **D. Almansa** (Honda)	1.56.234
14. **J. A. Rueda** (KTM)	1.56.420
19. **J. Esteban** (CFMoto)	1.57.057
22. **X. Zurutuza** (KTM)	1.57.295
Pole 2023: Masiá (Honda)	1:56.331

ASÍ VA EL MUNDIAL

Piloto	Puntos
MotoGP	
1. **Jorge Martín**	**372**
2. **Francesco Bagnaia (Ita)**	**357**
3. **Enea Bastianini (Ita)**	**300**
4. **Marc Márquez**	**295**
Moto2	
1. Ai Ogura (Jap)	188
2. **Sergio García**	166
3. Joe Roberts (EE UU)	143
Moto3	
1. David Alonso (Col)	271
2. **Daniel Holgado**	189
3. Collin Veijer (PBa)	189

HORARIOS

DAZN

Hoy	
Carrera Moto3	04:00
Carrera Moto2	05:15
Carrera MotoGP	07:00

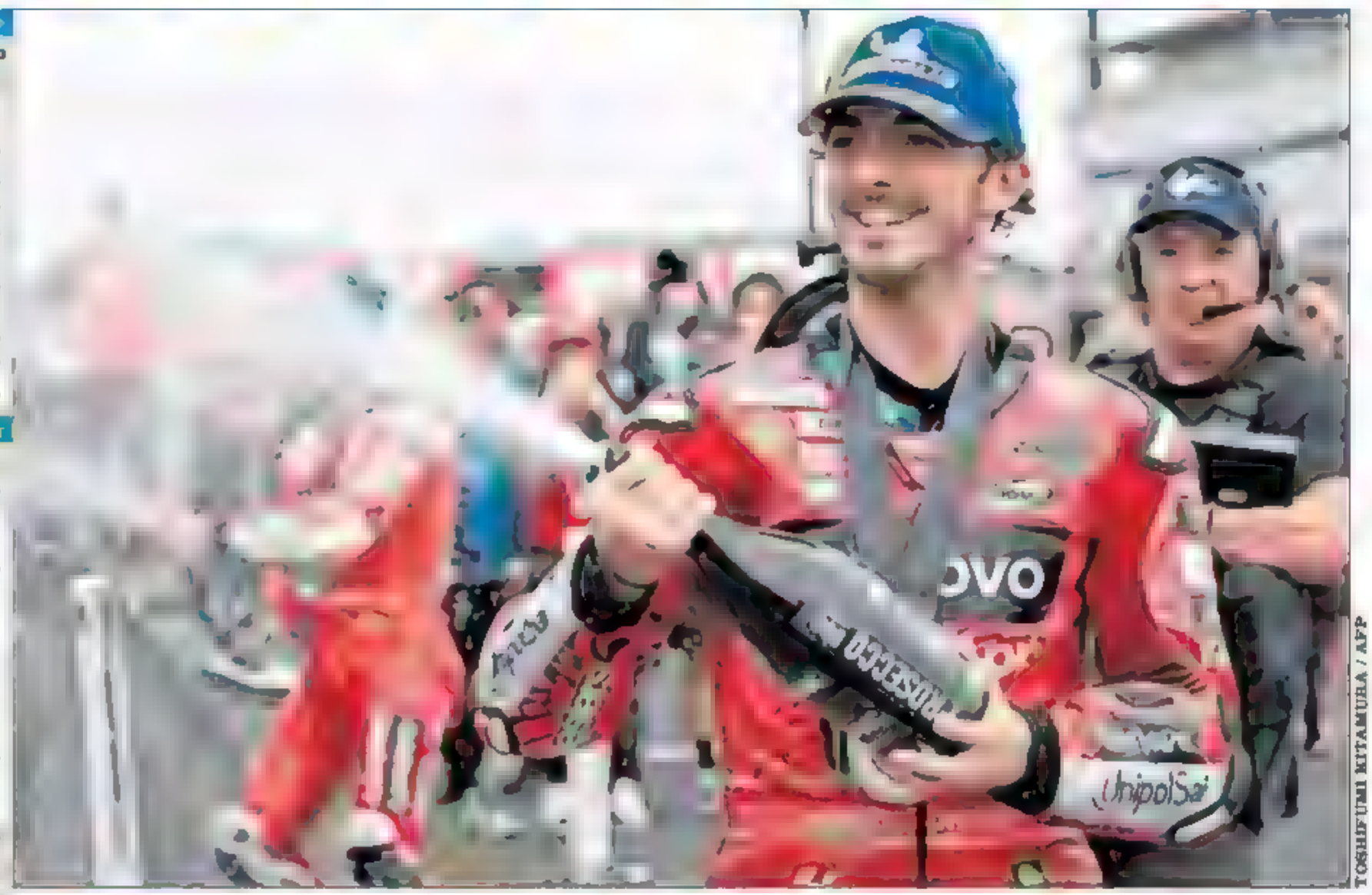

TOSHIFUMI KITAMURA / AFP

Bagnaia celebra su victoria en la carrera al esprint de Motegi

Bagnaia aprovecha el regalo

Caída de Acosta, que iba líder • Pecco gana su sexto esprint • Martín remonta hasta el 4º • Márquez acaba 3º

MELA CHÉRCOLES
MOTEGI (JAPÓN)

Trepidante esprint de MotoGP en Japón, como continuación de una Q2 en la que pasó de todo y como aperitivo del *carrerón* que se intuye será la carrera del domingo. Lo más doloroso fue la caída de Acosta cuando lideraba y marchaba ya en solitario con un segundo de ventaja hacia su primera victoria. Sucedió en la novena vuelta, a cuatro del final, y Bagnaia, que a insistente no le gana nadie, aprovechó el regalo.

El vigente campeón firmó así su tercer triunfo consecutivo en sábado y el sexto del curso, consiguiendo con el de Motegi un importante recorte de seis puntos respecto a un Martín que salía undécimo y acabó cuarto. Al primer perseguidor en la general de *Martinator*, ahora a 15 puntos, le acompañaron en el podio Bastianini y Márquez, protagonistas de un precioso duelo por la segunda plaza que se llevó el italiano.

Antes de recrearnos con esa lucha, parada técnica para analizar el papel de un *Martinator* que arruinó gran parte de sus opciones de podio o victoria en la calificación, con una caída que le relegó a la undécima plaza de la parrilla. El del Prima Pramac no se clasificaba tan mal desde hace más de un año, cuando fue duodécimo en Austria y luego remontó hasta la séptima plaza en la carrera del domingo y hasta la tercera en el esprint. Aquí acabó una posición más atrás, y eso que hizo una gran salida, porque en tres curvas saltaba hasta la quinta plaza. Luego cedió una ante el empuje de Marc y después ganó puestos con la avería de Binder y la caída de Acosta.

Cuando el octacampeón se deshizo de *Martinator*, se fue a por los dos de cabeza, empezando la penúltima vuelta pegado ya a la rueda de Bastianini y a un segundo de Bagnaia. Aun ahí podía soñar con intentar la victoria, pero en esa vuelta 11 se pasó y repasó cuatro veces en un espectacular cuarto puesto que esta vez no ganó, pero que sirvió para animar aun más la carrera. Acabado el esprint, seguía acordándose del hecho de que le hubieran comunicado tarde la cancelación de su vuelta rápida en la Q2, lo que le dejó sin capacidad de reacción pero sabe que en la carrera larga tiene opción de volver a luchar por el podio y puede que hasta por la victoria.

> **Pena**
> 'El Tiburón' iba con un segundo de ventaja cuando se fue al suelo

Todo ello con permiso de un Acosta que volverá a por revancha con más ganas que nunca, de un Bagnaia que tiene ante sí la oportunidad de acercarse mucho a Martín y de un Bastianini tan imprevisible como brillante. Ganar una batalla como la que le ganó a Márquez es de sombrerazo y con una pasada final con *block pass* incluido, pero sin salirse de la pista, no como en Misano 2. Así, sí, *Bestia*.

X-TRIAL ▸▸ ANDORRA

Toni Bou suma, sigue y ya tiene el Mundial 36

El de Piera se lleva su 18º campeonato del mundo bajo techo

M. Á. DEL POZO / LA CRÓNICA

La costumbre en los últimos 18 años dice que Toni Bou se lleva los Mundiales de dos en dos en una misma temporada. Primero, el de la modalidad 'outdoor', que certificó el pasado 25 de agosto en Cahors (Francia), y luego el de la especialidad 'indoor', que se adjudicó en la noche de ayer en Andorra. 36 campeonatos del mundo para el más grande de la historia del trial y sin duda uno de los mejores deportistas de la historia del deporte español. El objetivo de lograr cuarenta Mundiales cuando tenga cuarenta años, está más cerca. Las cuentas salen. Y el nivel del piloto de Piera sigue siendo inalcanzable para los demás, incluso cuando no arrasa. Ayer no ganó de calle. Pero ganó. Los más cercanos a él son Marcelli y Busto. Y ante la versión errática del campeón, tampoco pudieron apartarle del triunfo.

Toni Bou se presentó en la cita de Andorra con un expediente inmaculado en el X Trial. Triunfó en Barcelona, Chalon, Niza y Ginebra. A diferencia del Mundial al aire libre, aquí nadie ha logrado batirle a lo largo del año y para ver una derrota de el del Repsol Honda hay que retroceder hasta la cita de Austria de 2023, cuando Jaime Busto logró vencer al voraz Bou.

En Andorra, Bou se llevó el quinto triunfo consecutivo del curso bajo techo, el décimo seguido desde esa última vez que mordió el polvo. Y no lo tuvo fácil, a pesar de que los números digan que es casi imbatible. Porque la prueba de Andorra comenzó con un Gabriel Marcelli inconmensurable con una tarjeta de tres puntos y un Toni Bou con un fiasco nada más arrancar, con lo que ya no podía acabar líder la primera pasada. La cerró con seis puntos, los mismos que Busto.

Toni Bou sortea un obstáculo ayer en Andorra en la prueba que le coronó campeón del mundo.

BOX REPSOL

Pleno
Logra el título gracias a sus cinco victorias en cinco pruebas

Sufrido
El campeón fue de menos a más y apareció en el momento clave

En la segunda pasada Bou no mejoró y fue superado por Jaime Busto. Dos fiascos en los pasos 1 y 3 condenaron al de Piera a no llegar a la finalísima como líder. Aunque no lo parezca, el dominador del trial en los últimos 18 años, es humano. Gabriel Marcelli, por su parte, salió a la segunda manga como ganador de la anterior y con la responsabilidad y, por qué no, la presión de saber que un buen resultado le meta en la ronda definitiva como primero, lo que permite salir el último y la consiguiente ventaja de ver cómo lo han hecho los rivales. Pero falló y entregó trece puntos de penalización. Logró el pase a la final junto a Busto y Bou, pero en ella saldría primero, seguido por su compañero de equipo y cerrando el de Górliz.

Emoción. La final fue de incertidumbre. Empezó mandando Marcelli, hasta que tres fiascos consecutivos en los pasos 3, 4 y 5 le mandaron al tercer lugar. Su puesto lo heredó momentáneamente Busto mediada la competencia. Pero en ese S4 en el que Marcelli volvía a fallar, el de GasGas se dejaba otros tres puntos. Entonces apareció Toni Bou. Limpio, para ponerse líder cuando realmente cuenta, es decir, cuando se dan las medallas. En el S5 el gallego ya estaba descartado, y Busto sumó tres puntos para dejar a *la bestia* con cinco de ventaja. No fallar en exceso le daría el triunfo en Andorra. Y el Mundial. Y el final, aunque con suspense, fue el que dicta la costumbre. El 36º Mundial para Toni Bou Mena.

MXGP ▸▸ MOTOCROSS DE LAS NACIONES

MXGP

Jorge Prado.

'Pole' histórica para el equipo español

Prado gana la clasificación de MXGP y Fernández es 2º en Open

■ Buscan el primer podio para España en el MXGP de las Naciones, pero por qué no soñar con luchar por todo. La delegación española, encabezada por el recién coronado Jorge Prado, ha firmado un primer día de competición prácticamente perfecto. Tras las mangas clasificatorias, que se han disputado este sábado en el trazado británico de Matterley Basin, los nuestros se van a dormir sabiendo que han hecho historia: por primera vez en 77 ediciones del Motocross de las Naciones, España se lleva la pole. La primera de la historia y como líder de la clasificación general, aunque conscientes de que el plato fuerte serán las tres carreras de hoy.

Después de dominar los entrenamientos libres, Jorge Prado ha ganado la manga clasificatoria de la categoría MXGP. Y Rubén Fernández fue segundo en Open después de liderar las primeras vueltas. Oriol Oliver fue 9º en MX2, pero se anula su resultado al ser el peor del equipo español. —M.

El WiZink Center, lleno hasta la bandera durante un partido del Real Madrid de la temporada pasada

El Madrid se encomienda al WiZink

[illegible]

ALBERTO CLEMENTE
LA PREVIA

El Real Madrid ha empezado con el pie izquierdo. Muy lejos de las expectativas generadas, de los objetivos que tiene el club. Y tres derrotas en cuatro partidos oficiales, todas ellas consecutivas. Una cifra de partidos perdidos que la temporada pasada no llegó hasta el 14 de enero y que en la presente campaña ha tenido lugar el 3 de octubre.

El verano ha sido movido. Rudy Fernández y Sergio Rodríguez pusieron rumbo a la retirada. La situación de Mario Hezonja se alargó hasta la renovación. Y cuando todo parecía atado, Guerschon Yabusele ponía rumbo a los Sixers y dejaba un hueco en una plantilla que estaba cerrada y a la que todavía le falta una pieza. Desde entonces, malos resultados y peores sensaciones.

Las derrotas han sido contra el Unicaja en la final de la Supercopa, ante el Coruña en la jornada inaugural de la Liga Endesa y frente al Bayern en el estreno de la Euroliga. Y los problemas han sido constantes desde el primer partido ante el Barça, a pesar de la victoria: entonces, los blancos se fueron a un 10 de 34 en triples, que en la final ante el Unicaja se quedó en un 7 de 26. Contra el Leyma, 9 de 24. Y en el encuentro que les enfrentó al Bayern, 9 de 22. En total, 35 triples anotados en 106 intentos. Un 33% de acierto.

La defensa es la otra asignatura pendiente: el Madrid ha recibido 83, 90, 86 y 97 puntos, 356 tantos totales en cuatro encuentros, 89 de media. Una losa grande a pesar de contar con Tavares, pero ya sin el revulsivo de Vincent Poirier. Y una ausencia de colectividad que no da continuidad. Serge Ibaka ha ayudado solo en ocasiones y el papel de Usman Garuba ha sido intermitente, mientras que los exteriores parecen perdidos.

El Real Madrid regresa al WiZink por primera vez desde el 10 de junio. Ese día se adelantó al Murcia en el segundo asalto de la final de la Liga Endesa, en un encuentro que sirvió para que Rudy se despidiera ante su público. Los blancos cerraron la serie en el siguiente choque para lograr su título doméstico número 37. Muchas cosas han pasado desde entonces, pero la situación actual obliga a una victoria. El rival, el Zaragoza (12:30, #Vamos), que venció en la jornada inaugural al Lleida en un trepidante choque en la prórroga (101-91). Los maños han incorporado este verano a varios jugadores, entre los que destaca Bojan Dubljevic, que se fue a 22 puntos y 6 rebotes en su redebut en España.

Hezonja. Los blancos se encomiendan a su pista con las armas habituales. Campazzo, que fue expulsado contra el Bayern en una escena de desesperación; y Tavares, el protector de la zona. Todo a expensas de lo que ocurra con Hezonja, que se ha perdido los dos últimos partidos (uno por enfermedad y otro por paternidad). El alero es clave y podría estar ante el Zaragoza en un partido que es crucial para iniciar un necesario resurgimiento. Y en el WiZink Center. De vuelta a casa.

12:30 #VAMOS
WIZINK CENTER (MADRID)

6	A. Abalde	[illegible]	[illegible]	0	[illegible]	[illegible]	[illegible]
7	F. Campazzo	[illegible]	[illegible]	2	[illegible] Bell-Haynes	[illegible]	66
8	Rathan-Mayes	[illegible]	[illegible]	3	[illegible]	[illegible]	[illegible]
9	H. González	[illegible]	[illegible]	4	Santi Yusta	[illegible]	[illegible]
11	M. Hezonja	[illegible]	[illegible]	5	[illegible]	[illegible]	[illegible]
13	[illegible]	[illegible]	[illegible]	7	[illegible]	[illegible]	[illegible]
14	[illegible]	[illegible]	[illegible]	10	[illegible]	[illegible]	[illegible]
16	U. Garuba	[illegible]	[illegible]	14	[illegible]	[illegible]	[illegible]
19	Serge Ibaka	[illegible]	[illegible]	19	[illegible]	[illegible]	[illegible]
22	E. Tavares	[illegible]	[illegible]	31	[illegible]	[illegible]	[illegible]
23	[illegible]	[illegible]	[illegible]	33	[illegible]	[illegible]	[illegible]
30	Andrés Feliz	[illegible]	65	44	[illegible]	[illegible]	[illegible]
	Chus Mateo				Porfirio Fisac		

■ La mejora de Rathan-Mayes, uno de los nuevos fichajes, será clave para que la ofensiva blanca fluya mejor: hasta ahora acumula un 2 de 11 en triples.

ACB — JORNADA 2ª

		J	G	P	PF	PC
[illegible]	[illegible]	1	1	[illegible]	[illegible]	[illegible]
[illegible]	[illegible]	1	1	[illegible]	[illegible]	[illegible]
[illegible]	[illegible]	[illegible]	1	[illegible]	[illegible]	[illegible]
4	[illegible]	[illegible]	1	[illegible]	[illegible]	[illegible]
5	La Laguna Tenerife	1	1	[illegible]	[illegible]	[illegible]
[illegible]	[illegible]	1	1	[illegible]	[illegible]	[illegible]
[illegible]	[illegible]	[illegible]	1	[illegible]	86	65
8	[illegible]	2	1	[illegible]	[illegible]	[illegible]
[illegible]	[illegible]	[illegible]	1	[illegible]	[illegible]	[illegible]
[illegible]	UCAM Murcia	[illegible]	1	[illegible]	[illegible]	[illegible]
[illegible]	[illegible]	2	1	[illegible]	[illegible]	[illegible]
[illegible]	MoraBanc Andorra	[illegible]	1	1	166	[illegible]
[illegible]	Real Madrid	1	0	1	85	[illegible]
[illegible]	[illegible]	[illegible]	0	1	[illegible]	[illegible]
[illegible]	[illegible]	[illegible]	0	1	73	90
[illegible]	Río Breogán	[illegible]	0	1	72	[illegible]
[illegible]	[illegible]	1	0	[illegible]	[illegible]	[illegible]
8	Baskonia	2	0	2	171	183

■ JORNADA 2

Baskonia-**MoraBanc Andorra**	91-95	
Río Breogán-La Laguna Tenerife	Suspend.	
UCAM Murcia-Surne Bilbao	89-83	
Valencia Basket-Joventut	84-80	
Madrid-Zaragoza	#V 12:30	Hoy
Granca-Coruña	MD 13:00	Hoy
Girona-Manresa	MD4 17:00	Hoy
Granada-Unicaja	MD3 17:00	Hoy
Lleida-Barça	M+ 18:30	Hoy

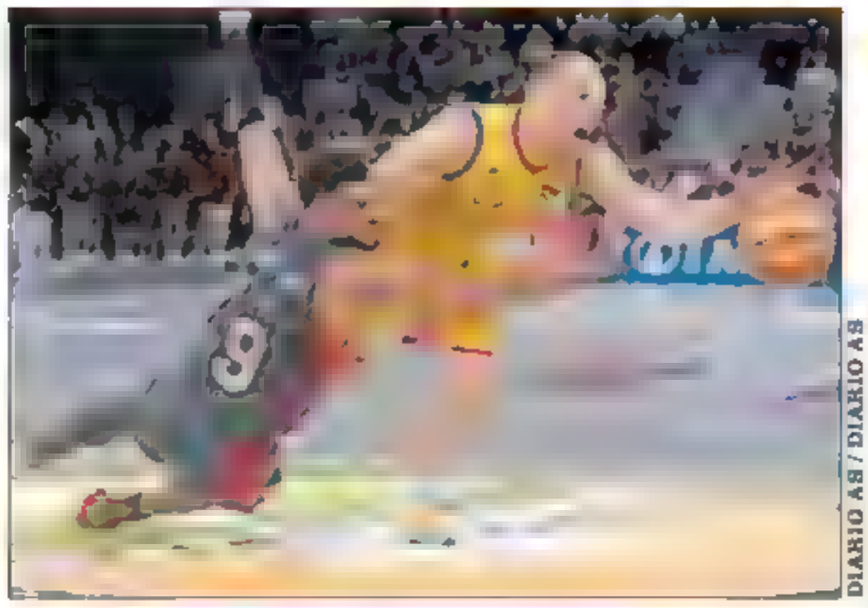

DIARIO AS / DIARIO AS

Timothé Luwawu-Cabarrot y Rafa Luz se lanzan a por un balón.

El Andorra da la campanada con su triunfo en el Buesa

Segunda derrota del Baskonia

J. LEKUONA / LA CRÓNICA

91 BASKONIA ANDORRA 95

BASKONIA (16+29+27+19): Forrest (11), Luwawu-Cabarrot (16), Sedekerskis (14), Moneke (14), Hall (3) —c. i.— Howard (16), Raieste (3), Jaramaz (9), Rogkavopoulos (0) y Diop (5).
MORABANC ANDORRA (21+30+24+20): Evans (14), Harding (14), Ortega (1), Chougkaz (16), Lammers (10) —c. i.—, Luz (2), Llovet (2), Okoye (9), Bassas (1), Dos Anjos (2) y Kuric (24).
Cancha: Buesa Arena. 13 082 espectadores.

Golpe de efecto de un Morabanc Andorra que hizo un partidazo de principio a fin. En el segundo cuarto, por ejemplo, endosó 30 puntos al Baskonia. Evans y Kuric fueron los principales artilleros, pero todos los jugadores de Natxo Lezkano estuvieron en nivel alto. Sorprendió la versatilidad de Chougkaz. Los locales amenazaron con la remontada pero no acabaron por cerrar el círculo.

Doumbouya fue baja pero estuvo en el banquillo vestido de calle. El que sí regresó tras lesión fue Rafa Luz, antiguo base del Baskonia. En el equipo vitoriano, el jugador descartado fue de nuevo Kamar Baldwin. No extrañaría que Pablo Laso moviera pieza en ese sentido ya que Forrest no está siendo diferencial y los minutos de Markus Howard han descendido mucho tras la llegada del entrenador vitoriano.

Los primeros cuatro puntos del Baskonia fueron de Luwawu-Cabarrot, como el viernes ante el Partizán. El que también estaba inspirado era Evans, un base que ha sonado en numerosas ocasiones para recalar en Vitoria. Chougkaz y Kuric se ponían las botas en la pintura y en el lanzamiento exterior (16-24, min. 11).

La máxima llegó en el minuto 32 con el 75-87. A pesar de la renta, Lezkano no se fiaba y no se equivocó, porque el Baskonia se puso a un punto en tres ocasiones. Moneke falló dos triples que habrían puesto a su equipo por delante y Kuric, desde el tiro libre, remató la faena.

Dudas

Forrest no es diferencial y Howard juega menos que nunca

89 MURCIA BILBAO 83

UCAM MURCIA (22+20+13+22+12): Hakanson (8), Ennis (24), Brodziansky (7), R. Kurucs (20), Birgander (5) —c. i.—, Sant-Ross (5), Caupain (0), Radovic (2), Radebaugh (7), Todorovic (4) y Diagné (7).
SURNE BILBAO (16+22+23+16+6): Pantzar (12), Kullamae (4), Rabaseda (0), De Ridder (6), Hinason (6) —c. i.—, Frey (11), Abdur-Rahkman (20), Gelo (6), Jones (15), Dragic (3) y Sylla (0).
Cancha: Pal. de Deportes. 5 778 espectadores.

El Murcia se estrena ante el Bilbao tras una prórroga

■ El Murcia, todo un subcampeón de la ACB, coleccionaba derrotas este año, tres en competiciones distintas, y se sacó de su boca el sabor amargo con un triunfo épico en la prórroga ante el Bilbao, que volvió a las andadas del año pasado. Le ocurrió en un par de jornadas que se dejó comer la tostada en pulsos que tenía casi amarrados y en esta ocasión, aunque la plantilla es diferente, volvió a dar un paso atrás ante la agresividad y energía de jugadores como Ennis, Rodions Kurucs y Diagné. —A. H.

El Breogán-Tenerife, suspendido por goteras

■ El partido entre el Río Breogán y el La Laguna Tenerife fue suspendido a causa de la "condensación" en la pista del Pazo Provincial dos Deportes de Lugo, informó el club gallego. Con 23-23 a falta de poco menos de ocho minutos para el descanso, el colegiado principal, Fernando Calatrava, decidió mandar a los jugadores de ambos equipos a los vestuarios tras una peligrosa caída del internacional alemán David Kramer. Las goteras en el Pazo Provincial provocaron continuas caídas de los jugadores en el primer cuarto.

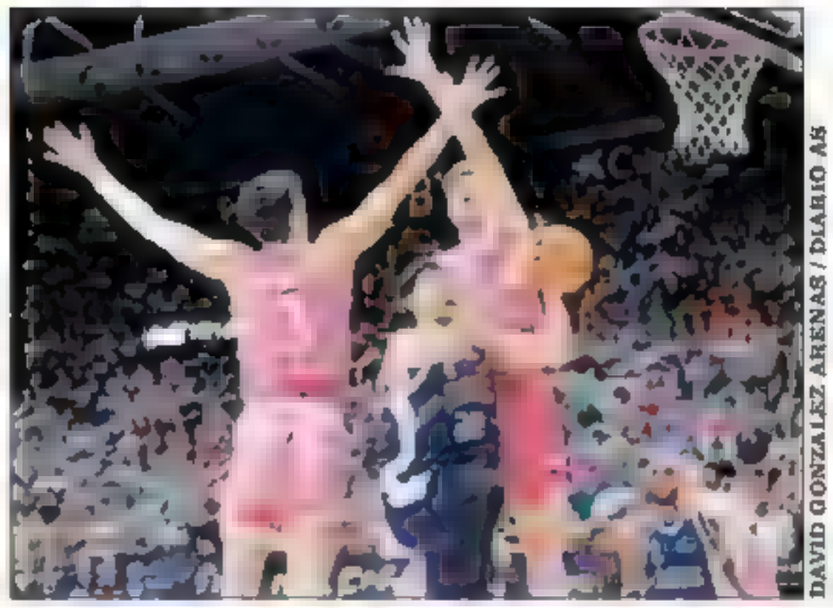

DAVID GONZÁLEZ ARÉNAS / DIARIO AS

Happ trata de anotar entre los brazos de Busquets y Pustovyi.

Un rodillo llamado Valencia Basket aplasta al Joventut

Ojeleye, el mejor con 23 puntos

JAVI TERUEL / LA CRÓNICA

84 VALENCIA JOVENTUT 60

VALENCIA BASKET (15+19+28+22): Jovic (4), Badio (9), Ojeleye (24), Pradilla (8), Reuvers (6) —c. inicial— Puerto (3), López-Arostegui (0), Montero (13), Happ (6), Costello (6) y Sestina (5).
JOVENTUT (13+11+19+17): Dotson (8), Rubas (0), Kraag (4), Gates (18), Pustovyi (4) —c. inicial— Busquets (4), Van der Vuurst (8), Vives (0), Ruzic (4) y Robertson (10).
Cancha: La Fonteta. 6 724 espectadores.

El Joventut fue rival los primeros cinco minutos. Desde ese momento, un rodillo llamado Valencia Basket, liderado por Semi Ojeleye, hizo que el partido solo tuviera un color: el azul de los valencianos, que no jugaban de con su habitual camiseta naranja. La defensa y, sobre todo, el poderío en el rebote ofensivo (26) hizo que el último cuarto se jugara para cumplir el expediente. En la Penya destacó Gates (18 puntos y 15 rebotes) y en el Valencia un gran juego coral. Pedro Martínez ha dado con la tecla y su equipo navega a velocidad de crucero.

El primer acto tuvo dos partes. La primera para el Joventut (4-11) y los minutos finales para los locales (11-2), gracias a una gran defensa de López-Arostegui y el acierto de Ojeleye, anotando y liderando. Su equipo lo agradecía. El rodillo *taronja* hizo que al descanso se llegara con un 34-24.

El Valencia, tras el paso por vestuarios, seguía en su línea. Pradilla defendiendo y Ojeleye imponiendo su juego. La sensación era que el partido estaba sentenciado y aun faltaba un cuarto y medio por disputar. El último acto sirvió para que el Joventut maquillara el marcador. Los *taronja* se relajaron y los catalanes lo aprovecharon. 69-56 a falta de poco más de cinco minutos. Pedro Martínez lo vio y paró el encuentro para dar un toque de atención a los suyos. Jovic lo entendió y cogió la batuta del encuentro para cerrarlo.

Rebotes

El Valencia acabó con una ventaja de 26-10 en rechaces ofensivos

LIGA FEMENINA ENDESA ▸▸ 1ª JORNADA

AS estrena hoy las retransmisiones de la LF Endesa con el Valencia-Joventut

■ La Liga Femenina Endesa comenzó el pasado viernes en Navarra con el Osés Construcción Ardoi-Perfumerías Avenida, con victoria para las visitantes (64-78). Ayer se jugó el grueso de la jornada y para hoy queda el debut del campeón y gran dominador del baloncesto español los últimos dos años, el Valencia Basket, que recibe a un recién ascendido como el Joventut.

Son los primeros pasos de un campeonato vibrante, duro y emocionante que tendrá a AS como testigo directo a través de un nuevo acuerdo con la Federación Española de Baloncesto (FEB). Una alianza que permitirá a este medio retransmitir en exclusiva a través de AS.com un partido de cada jornada. Será todos los domingos a las 12:00 y empezará hoy con el Valencia-Joventut. El resto de retransmisiones de octubre son las siguientes: Avenida-Cadí La Seu (día 13), Zaragoza-Jairis (día 20) y Avenida-Zaragoza (día 27).

Queralt Casas y Leticia Romero.

PRIMERA JORNADA

[illegible] Perf. Avenida	64-78
[illegible] Casad. Zaragoza	47-87
[illegible] Spar Girona	77-80
Baxi Ferrol [illegible]	70-59
Movist. Estudiantes [illegible]	83-63
[illegible] Hozono G. Jairis	59-67
[illegible] Duran M. Ensino	66-74
Valencia Joventut	12:00 Hoy

TIROS LIBRES

LEB Oro 2ª jornada

El Ourense se coloca como líder de la LEB Oro tras ganar en Oviedo (63-73). Hoy juega el Movistar Estudiantes, que recibe a las 18:30 al Amics Castelló.

Euroliga Wilbekin

El base del Fenerbahçe Scottie Wilbekin estará fuera durante meses tras romperse el ligamento cruzado de la rodilla en el partido del viernes ante el Olympiacos.

Inasequible al desaliento

HECTOR RETAMAL / AFP

Carlos Alcaraz golpea de revés durante su partido en Shanghái frente a Juncheng Shang ayer.

NACHO ALBARRÁN
LA CRÓNICA

Menos de tres días después de proclamarse campeón en Pekín tras vencer al número uno del mundo, Jannik Sinner, en una final que duró casi tres horas y media, Carlos Alcaraz despachó ayer en Shanghái un partido más que notable para vencer en segunda ronda a Juncheng Shang: doble 6-2 en 76 minutos. Así es el tenis, no para. Y la exigencia, tampoco. Como ya hizo a principios de curso en el Open de Australia, el español se deshizo con facilidad del chino de 19 años y 51º del ranking, que esta vez, al menos, no tuvo que retirarse en pleno encuentro (en Melbourne lo hizo en el tercer set, cuando perdía por 6-1, 6-1 y 1-0).

"No suelo enfrentarme a jugadores más jóvenes que yo *(tiene 21)*. Pero me gusta ver a estos rivales de 17, 18 o 19 años con un gran potencial. Shang había jugado muy bien últimamente, levantando su primer trofeo hace poco. Estoy seguro de que subirá en el ranking y le irá mejor. Me alegra poder ganar este tipo de partidos. También me agrada escuchar lo que él me dijo al final, que había sido un placer para él. Es grande oírlo de él", dijo Alcaraz, que nunca ha perdido contra un oponente menor que él (4-0) y no tendrá descanso. Porque el torneo retrasó su partido una jornada (debería haberse disputado el viernes), y se las verá hoy (12:30 de España, M+) en tercera ronda con otro rival local, Yibing Wu (24 años y 560º), al que nunca se ha enfrentado.

Alcaraz debuta en Shanghái con victoria tres días después de ganar el título en Pekín ● Hoy, ante Yibing Wu

Carlos Alcaraz (Esp)	6	6
Juncheng Shang (Chn)	2	2

DURACIÓN: [illegible]

ALCARAZ		SHANG
3	Aces	[illegible]
3	Dobles faltas	2
50%	Porcentaje primer servicio	53%
[illegible]	Puntos primer servicio	[illegible]
[illegible]	Puntos segundo servicio	[illegible]
[illegible]	Puntos ganados al resto	[illegible]
[illegible]	Golpes ganad./Errores no forz.	8/14
7/7	Puntos anotados en la red	3/6
4	Puntos de break ganados	[illegible]
62	Total de puntos ganados	37

"Vengo con más confianza que el año pasado, jugando un mejor tenis, físicamente me siento mejor. Espero llegar lejos aquí, ya veremos", advirtió Carlos, en racha de diez triunfos, después de completar una actuación impecable, con 19 golpes ganadores, 13 errores no forzados y muchos puntos ganados con su saque, pese a jugar con un 50% de primeros. Alcaraz no se dejó llevar por la desidia y el cansancio mental que produce la acumulación de partidos y la obligación de ganar para los mejores. Para evitarla, consiguió hacer breaks pronto en ambos sets y aumentar su ventaja cerca del final de cada uno. De ese modo, restó tiempo en pista, que falta le hacía.

12:30 [illegible] por M+

DJOKOVIC REAPARECE AL RALENTÍ

Sin brillo y con cierta desgana, Novak Djokovic volvió a jugar casi un mes después de su último partido, el del Grupo Mundial I de la Copa Davis contra el griego Silas (6-0 y 6-1). Eso fue después de caer en la tercera ronda del US Open contra Popyrin. Ayer, en Shanghái, el serbio revirtió un mal comienzo de partido y enderezó el rumbo para ganar a Alex Michelsen en dos desempates: 7-6 (3) y 7-6 (9) en 1h55. Su próxima parada será Wawrinka o Cobolli. Además, Jannik Sinner batió a Daniel por 6-1 y 6-4 y hoy se medirá con Etcheverry, y Jaume Munar cayó ante Jiri Lehecka por 7-6 (6) y 6-4.

TENIS ⏩ WTA 1.000 PEKÍN

Gauff frena el avance de Badosa en semifinales

Paula se atasca en esta ronda

N. ALBARRÁN / LA CRÓNICA

Coco Gauff remontó ayer para ganar a Paula Badosa y frenar la marcha hasta entonces imparable de la española en el China Open. La estadounidense hizo valer su condición de cuarta favorita del torneo para vencer en un día irregular a Paula (4-6, 6-4 y 6-2 en 2h20) y meterse en la final de hoy, que jugará contra la checa Karolina Muchova, vencedora en el duelo contra la local Qinwen Zheng (6-3 y 6-4). Con este triunfo de la estadounidense, el cara a cara está igualado a tres (2-0 para ella en 2024).

Badosa tropezó de nuevo con el muro de la semifinales de WTA 1.000. Esta es la cuarta de cinco que pierde en la categoría. Su único triunfo llegó en Indian Wells 2021, cuando salió campeona. Garbiñe Muguruza seguirá siendo, de momento, la única finalista de la Armada en la capital del gigante asiático (alzó el trofeo en 2015). Pese a hacer un muy buen campeonato, Paula se queda también a medio camino en su escalada tanto en el ranking mundial (es 15ª) como en la Carrera a las Finals (11ª). Un triunfo absoluto en Pekín le hubiera colocado en el top-10 y entre los ocho puestos que dan acceso a la Copa de Maestras.

La de Begur tuvo en su mano seguir adelante, porque gozó de una situación muy favorable en el segundo set, con 3-1 y cuatro puntos de break para el 4-1. Y dominaba por 4-2 cuando llegó su bajón físico y tenístico, unido al crecimiento exponencial del juego de Gauff, que sacó a relucir su magnífica defensa a la par que aumentó la agresividad y el riesgo, de una manera muy equilibrada. Además, sacó mejor y minó la moral de Badosa con algunos puntos afortunados. El resultado fue un parcial de 10-2 de ahí al final del partido. Hasta ahí, la catalana nacida en Nueva York había estado a un nivel alto, buscando mucho la derecha de su rival, su golpe menos brillante, y moviéndose muy bien sobre la pista.

Es la primera vez que Coco levanta un set en tres partidos seguidos. Lo hizo en octavos contra Osaka y en cuartos ante Starodoubtseva. Es la finalista más joven (20 años) de la historia del China Open, y nunca había ganado tantos partidos de WTA 1.000 en una misma temporada (20). Badosa, con 14, se queda a una victoria de igualar su mejor marca en la categoría (15) y a una también de superar su mejor registro sobre pista dura en un curso (24). Tendrá la oportunidad de conseguirlo la semana que viene en Wuhan, donde se enfrentará mañana o el martes a la australiana Ajla Tomljanovic.

Barrera
Badosa ha caído en cuatro de sus cinco semifinales de WTA 1.000

13:00 tdp DAZN

Gauff y Badosa se abrazan en la red tras su partido de ayer

EMMANUEL WONG / GETTY IMAGES

CICLISMO ⏩ GIRO DE LA EMILIA

DARIO BELINGHERI / GETTY IMAGES

Tadej Pogacar, ayer en su entrada a meta en Italia como ganador del Giro de la Emilia 2024.

Pogacar hace relucir el arcoíris bajo la lluvia

El esloveno vence con un ataque a 38 km de meta

DANI MIRANDA / LA CRÓNICA

CLASIFICACIÓN

Giro de la Emilia [illegible]

1	T. Pogacar (Esl)	UAE	[illegible]
2	T. Pidcock (GBr)	Ineos	[illegible]
3	D. Piganzoli (Ita)	Polti Kometa	[illegible]
6	**Roger Adrià**	Red Bull	[illegible]
8	**Enric Mas**	Movistar	[illegible]

Seguramente sea con el tiempo, pasados unos años, cuando de verdad se contemple este 2024 de Tadej Pogacar (26 años) como uno de los mejores años de la historia de un ciclista, porque las cosas se tienden a valorar más cuanto más atrás quedan, pero lo que es seguro es que no es necesario para calificar esta campaña como una de las mejoras de siempre en un deporte de tal tradición como es el ciclismo.

El esloveno, hasta este 2024, ya era uno de los grandes corredores de siempre, con dos Tours de Francia por bandera (y conquistas más variopintas, como un Tour de Flandes...) pero, en estos apenas 10 meses de competición, el del UAE reescribió la historia. Su propia historia. El campeón del Giro y del Tour de esta temporada tachó la pasada semana una casilla que anhelaba casi como ninguna: la de ser campeón del mundo.

En Zurich y, fiel a su estilo de correr, a lo grande, se hizo con el maillot arcoíris tras un ataque a 100 km de meta y una galopada de 51 km en solitario. Tras aquello, tocaba estrenar el preciado maillot, tal vez el más deseado (junto al amarillo) en el pelotón, y Tadej eligió para ello el Giro de la Emilia, carrera en la que fue segundo en los dos últimos años (en 2022, tras Enric Mas, y en 2023, tras su compatriota Primoz Roglic). En un día desapacible, lluvioso, el arcoíris lució con fuerza: ataque a 38 km de meta en la primera subida a San Luca y fin del juego para el resto. Como es habitual esta temporada cuando está presente, la lucha es por la segunda posición. Un reducido grupo de favoritos se postulaba para afrontar, en el circuito final, la primera de las cinco ascensiones a San Luca (2,1 km al 9,6%, poco más de 5 minutos de subida). ¿Esperar y reservar fuerzas para el Giro de Lombardía el próximo sábado?

No era algo que entrase dentro de los planes de Pogacar, que suma ya 24 victorias esta campaña, 87 en toda su carrera. En cuanto a los españoles, Adrià fue sexto y Mas octavo, mientras que en la prueba femenina la victoria (por cuarta vez) fue para la italiana Longo Borghini. El martes, nuevo test en Italia

⏩ MUNDIAL DE GRAVEL

Van der Poel, el gran aspirante

■ Mathieu van der Poel ya tiene en su laureado palmarés títulos mundialistas en ciclocross y carretera, y hoy, en Bélgica, puede añadir otra disciplina: el gravel. El holandés parte como uno de los favoritos en el tercer Mundial de esta modalidad que combina tierra, asfalto y caminos y en la que el vigente campeón es el esloveno Matej Mohoric, que también será de la partida. En total, hasta 19 corredores de carretera de equipos World Tour estarán en la línea de salida en la región de Flandes (14:20, Eurosport). Después de que las dos primeras ediciones fueran en suelo italiano, esta vez Bélgica coge el testigo con un recorrido de 182 km entre Halle y Lovaina. En total, 1.105 metros de desnivel acumulado y un bucle final que apunta a ser decisivo de cara al triunfo final. El campeón de España, José Manuel Díaz Gallego, y el segundo, Alejandro Valverde (4º en el Mundial de 2023), no participarán, con Felipe Orts erigido en la principal baza del equipo nacional. —**D. MIRANDA**

TROFEO XACOBEO - EUROPEO 6 METROS

Bribón y Oiva obtienen sus coronas de Europa

Cuarto título seguido para el barco del rey emérito

MARC BERNAD / SANXENXO

El Bribón, en la categoría Clásicos, y Oiva, en Open, se proclamaron campeones de Europa sin la necesidad de salir de casa. El Trofeo Xacobeo, que puso en juego durante toda la semana el título continental en aguas de Sanxenxo, finalizó ayer sin poder disputar la prueba prevista por culpa de la borrasca que está azotando las Rías Baixas. Tanto Bribón como Oiva, que llegaron al último día de competición como líderes, hicieron valer su buen hacer durante la semana para grabar sus nombres con letras de oro en el palmarés. Nuevo éxito del Bribón, que sigue marcando el ritmo en la clase de 6 Metros porque es su cuarto título europeo consecutivo.

El barco patroneado por el Rey Emérito, que se proclamó campeón del Mundo en 2023, no deja de cosechar éxitos. El navegante Jane Abascal, que logró en 1980 en Moscú el primer oro olímpico para la vela y el deporte español, fue a bordo del Bribón y comentó a AS: "Estamos muy contentos con el triunfo. Los rivales nos apretaron mucho. Terminamos muy justos de puntuación, pero al final fue suficiente para ganar. Revalidamos el título y creo que ningún barco ha logrado ganar tanto como nosotros. Tenemos una tripulación muy buena, con un barco muy competitivo. Intentamos mejorar año tras año para mantenernos, porque si te estancas te pasan. Somos el barco a batir por todos en la flota de 6 Metros".

En este Trofeo Xacobeo - Europeo de 6 Metros se completaron siete mangas de las ocho programadas. El Bribón, en Clásicos, fue líder desde la primera jornada y no falló. Sus resultados, dos primeros, tres segundos, un cuarto y un octavo (que descartó) fueron inalcanzables para sus rivales. El finlandés Astree III fue segundo y completó el podio el 'Titia', de Mauricio Sánchez-Bella, tercero.

Éxito
El equipo finlandés logra el título continental por primera vez

Lucha. Oiva hizo historia, porque es la primera vez que este equipo finlandés logró el título continental: "Es increíble, lo estuve persiguiendo durante 21 años. Nunca gané algo así, así que estoy muy feliz", comentó el patrón Henrik Andersin. Por detrás estuvieron el británico Battlecry, que fue segundo, y el suizo Junior acabó tercero.

BALLINGSHOTS BY MARÍA MUIÑA

El rey emérito Juan Carlos, tercero por la izquierda en la fila de arriba, en la entrega de la copa.

COPA AMÉRICA FEMENINA

©CLEO BARNHAM /

Mas, Ballester, Barceló y Cantero, del Sail Team BCN, en Barcelona.

Millas históricas del Sail Team BCN

Hoy debuta en la Copa femenina

■ El Sail Team BCN debuta hoy, a partir de las 14:10, en la Copa América femenina. El equipo español luce en el Grupo B, junto al resto de invitados (Suecia, Australia, Holanda, Canadá y Alemania) y la tensión se palpa en la base nacional. Aunque si algo ayuda a las regatistas Silvia Mas, Neus Ballester, Paula Barceló y María Cantero es el pádel y la música. En lo primero, Mas es quien marca la pauta; en lo segundo, Cantero. La canaria, en una charla con AS, se encargó de desvelar qué banda sonora le pondría a la Copa América femenina. No duda: reguetón. ¿La canción? "No se ve, de Emilia".

Si algo tiene el Sail Team BCN es que es una familia. Mas, Ballester, Barceló, Cantero y la suplente Nicole Van der Velden conviven en el día a día destilando compañerismo, sentido del humor e ilusión por estar en la primera Copa América femenina de la historia. Y es que es la primera vez, en 173 años, que la esta cita enfoca al deporte femenino. Se están rompiendo techos de cristal y Paula Barceló comenta que "poder navegar en el AC40 es ilusión, emoción y adrenalina". "El equipo está haciendo un trabajo increíble y afrontamos el reto con seguridad y confianza. Las horas en el simulador han valido la pena".

Barceló
"Poder navegar en un AC40 es ilusión, emoción y adrenalina"

Nivel. La competición arrancó ayer, con las cuatro primeras pruebas correspondientes al Grupo A (el que forman los equipos de Copa América), e Italia marcó territorio. Se impuso en tres pruebas y se erigió en la primera líder. Eso sí, seguida de cerca por Gran Bretaña (ganó la primera prueba), que está a cuatro puntos.

El nivel en la Copa América femenina es muy alto, y de hecho las tripulaciones están repleta de medallistas olímpicas y campeonas mundiales, pero en España no hay miedo. "Hemos hecho un gran equipo. Daremos guerra", advirtió Ballester. Acceder a las semifinales, donde llegan los tres mejores equipos de cada uno de los dos grupos, sería un éxito. —M. BERNAD

JUAN GUTIÉRREZ

Se busca rival para Pogacar

Tadej Pogacar estrenó el maillot arcoíris de la mejor manera que sabe: con una cabalgada victoriosa en solitario. Incontestable. Seis días después de coronarse en el **Mundial** con un temerario ataque a 100 kilómetros, el esloveno ha alzado los brazos en el **Giro de Emilia** con otra arrancada lejana, aunque en este caso a 38 km. Un poco más comedido, pero con idéntico resultado. Nadie puede mantener sus vatios durante un esfuerzo tan prolongado. El triunfo en **Zúrich** formaba parte de su plan anual de retos: el doblete **Giro-Tour**, que nadie lograba desde **Pantani** en 1998, y el arcoíris, un triplete que solo hicieron antes **Roche** y **Merckx**. Que **Pogacar** no hubiera ganado el Mundial era una anomalía que quiso corregir. Y de qué manera.

Salvando las distancias, **Emilia** percutía también como una de esas espinas que los grandes campeones no toleran tener clavadas durante mucho tiempo. **Tadej** llevaba dos años en la segunda plaza: en 2022, detrás de **Enric Mas**, y en 2023, tras **Primoz Roglic**. También quiso enmendar esa anormalidad. Y qué mejor forma que hacerlo embutido en el jersey de campeón mundial. A Pogacar le gustan las cosas a lo grande. A golpe de orgullo. Es de agradecer. Aunque su autoridad comienza a generar un aire de resignación en los rivales, y de monotonía en parte de los aficionados, que inquieta para el futuro de este deporte. Una repetición de esta temporada, con 24 victorias y sin apenas competencia, puede convertir el ciclismo en un monólogo cargante, por muy espectaculares que sean sus ataques. La cosa, además, no ha terminado en 2024. Faltan dos carreras, los **Tres Valles Varesinos** y el **Giro de Lombardía**, el último **Monumento**, que ha ganado tres veces seguidas. Está en su derecho de arrasar, por supuesto. Y de alimentar su candidatura al mejor de la historia. No va a frenar. Aunque esa épica también se paga con algún bostezo. Se buscan rivales para Pogacar. ¿Pero realmente los hay?

BALONMANO

ASOBAL JORNADA 4ª

		Ptos	J	G	E	P	GF	GC
1	Granollers	6	4	3	0	1	143	133
2	Torrelavega	6	3	3	0	0	93	83
3	Nava	5	4	2	1	1	128	122
4	Benidorm	5	4	2	1	1	122	120
5	Bidasoa	5	5	2	2	1	119	119
6	Barça	4	2	2	0	0	75	60
7	Ademar	4	3	2	0	1	84	79
8	Cuenca	4	4	2	0	2	127	130
9	Anaitasuna	3	4	1	1	2	111	114
10	Puente Genil	3	4	1	1	2	122	126
11	Valladolid	3	4	1	1	2	133	140
12	Logroño	2	3	1	0	2	96	96
13	Guadalajara	2	3	1	0	2	86	92
14	Huesca	2	4	1	0	3	119	132
15	Cangas	1	3	0	1	2	97	99
16	Villa de Aranda	1	3	0	1	2	82	92

■ JORNADA 4ª

Ademar-Huesca		23-25
Granollers-Valladolid		42-36
Bidasoa-Cuenca		28-27
Nava-P. Genil		32-32
Benidorm-Anaitasuna		26-26
Torrelavega-Barça	(LL) 12:00	Hoy
Cangas-V. Aranda	(LL) 18:00	Hoy
Guadalajara-Logroño	(TDP) 19:30	Hoy

■ El Torrelavega tiene hoy la opción de escarbar en la herida de un Barça, que perdió dos partidos en el Mundialito de Clubes, aunque lo normal es que el conjunto azulgrana se reponga de su desliz en El Cairo. Es el primer encuentro entre los dos equipos tras la final de la Copa del Rey.

DE TODO UN POCO

■ **Hockey P. Supercopa**

El Barça, vigente campeón, superó al anfitrión Liceo por 2-5 y disputará hoy (11:30) la final frente al Reus, que se deshizo del Noia en los penaltis tras un 4-4.

■ **Pádel. Andrea Ustero**

De sólo 17 años, Andrea Ustero se convertirá en la jugadora más joven de Premier Padel de disputar una final, el Major de París, con Delfo Brea de compañera.

■ **Vóley playa. Finales**

En la instalación del Parque de Puerta de Hierro hoy se cierran las Copas, las semifinales y finales, con las hermanas Carro y los Bello de proragonistas.

RUGBY ▸▸ WXV

El billete mundialista tendrá que esperar

Las Leonas cumplen, pero Fiyi cae ante Samoa

J. NOGUERA / LA CRÓNICA

La Selección femenina de rugby tendrá que esperar para ver sellado su billete mundialista. No por negligencia propia, pues las Leonas cumplieron con su parte de la ecuación que ayer podía conducirlas a la cita del próximo año en Inglaterra, derrotando a Holanda (0-20) en su segundo partido en el World XV. Sí por la de Fiyi, cuya victoria ante Samoa era requisito indispensable y no ocurrió. 17-45 cayeron en un partido al que llegaban ya clasificadas ante sus vecinas en los archipiélagos de la Polinesia, obligando a España a doblegarlas el próximo sábado para conseguir la última plaza disponible.

No fue ni mucho menos un paseo por el campo lo que experimentó el equipo nacional en Dubái. Esta Holanda no es la Holanda de Europeos pasados. Los progresos que adelantaron ya en la última edición del campeonato continental se evidenciaron. Ahora son más duras, más inteligentes y más sofisticadas. España se dio contra un muro en una primera parte en la que abundaron los errores no forzados y se escapó la ocasión más clara de ensayo, un despliegue por el costado derecho que no llegó a culminar Clara Piquero.

Un solitario golpe de castigo pasado por Amalia Argudo fue la única anotación antes del descanso, que dio paso a la tranquilidad española. Llegó de manos de Cristina Blanco, Lourdes Alameda y Carmen Castellucci, que abrieron brecha con dos posados en el segundo acto. El bonus ofensivo, que nunca está de más en carreras apretadas como esta, no lo llegaron a amarrar las de Juan González Marruecos.

Malograda la primera oportunidad, la última en su intento de jugar un Mundial por séptima vez llegará el próximo sábado (18:30), con Fiyi enfrente. Ahí se tratará de ganar a las isleñas o bien que Hong Kong pierda ante Holanda o gane por menos de 100 puntos.

Lourdes Alameda trata de descoser ayer la defensa holandesa.

FÚTBOL SALA ▸▸ MUNDIAL

Brasil y Argentina se juegan el título

■ El Mundial de Uzbekistán llega a su fin tras 22 días de competición (y 52 partidos) con el duelo entre Brasil y Argentina. Una final sudamericana (17:00, TDP) en la que la primera persigue su sexta corona (1989, 1992, 1996, 2008 y 2012) mientras que la albiceleste, en su tercera final consecutiva, aspira a su segundo título tras el de 2016. Ambas han firmado pleno hasta hoy (tres triunfos en fase de grupos, más los de octavos, cuartos y semifinales) y, por vez primera, se ven en el partido decisivo. A diferencia de otras favoritas, como España y Portugal, que se despidieron en octavos, las dos potencias de Sudamérica sí dieron la talla en su papel como grandes candidatas. Marcel, brasileño de ElPozo con diez tantos, es el máximo goleador del campeonato. Su compañero de club y de selección, Pito, es una incógnita tras estar lesionado en las rondas anteriores. También hoy se celebrará el duelo por el tercer y cuarto puesto entre Kazajistán y la debutante Francia (14:30). —D. MIRANDA

17:00 tdp

GOLF

Hatton cierra la puerta a Rahm con el récord de St. Andrews

■ El Old Course de St. Andres, cuna del golf y el que Jon Rahm definió en la previa del Alfred Dunhill Links Championship como su "campo favorito", fue la pista de despegue para que el compañero del vizcaíno en la Legion XIII del LIV, Tyrrell Hatton, se acercara ayer a la que podría ser su tercera victoria en la cita. El inglés manufacturó una obra de orfebrería en un diseño que, desprotegido en ausencia de viento como en la tercera vuelta, es una bicoca para un jugador tan avezado en links como él. Tiró 61 golpes, once bajo par, para igualar el récord del campo y situarse en cabeza con -22. Cinco top-10 y un triunfo le contemplan hasta ahora en una gran temporada.

Rahmbo, que reconoce que pidió consejo a su contramaestre en la superliga para definir su estrategia, adornó su vuelta, -7 para -15, con siete birdies sin errores. Sus opciones hoy, cuando también jugarán el Old Course Puig (-9 para -15), Campillo (-2 para -12) y Otaegui (-1 para -9), son sin embargo remotas. —J. N.

12:30 Golf I por M+

Jon Rahm, ayer.

euromillones

Vierenes, 4

4 8 16 Estrellas: 1
17 20 6

ACIERTOS	ACERTANTES	EUROS
5+2	1	162.256.512,00
5+1	12	94.700,09
5+0	20	13.279,78
4+2	97	852,85
4+1	1.811	84,15
3+2	3.444	46,78
4+0	4.613	24,54
2+2	43.110	13,13
3+1	68.777	9,18
3+0	167.492	7,02
1+2	204.256	6,97
2+1	870.340	5,15
2+0	2.086.207	3,46

Código ganador 'El Millón' HBR27542

el gordo

Domingo, 29

3 15 17
21 35 R: 3

ACIERTOS	ACERTANTES	EUROS
5+1	1	5.288.297,57
5+0	1	129.391,73
4+1	40	588,14
4+0	273	100,54
3+1	1.493	21,01
3+0	10.808	9,43
2+1	19.361	4,05
2+0	146.663	3,00

la primitiva

Jueves, 3 JOKER: 6825437

7 10 14 C: 39
15 24 48 R: 1

ACIERTOS	ACERTANTES	EUROS
6+R	BOTE	23.500.000,00
6	1	1.180.529,59
5+C	1	191.437,21
5	234	1.499,86
4	13.674	37,33
3	242.711	8,00

Sábado, 5 JOKER: 4064088

7 11 21 C: 31
28 35 41 R: 0

ACIERTOS	ACERTANTES	EUROS
6+R	BOTE	23.700.000,00
6	2	615.416,27
5+C	5	39.918,89
5	318	1.150,70
4	19.518	27,27
3	222.919	8,00

la bonoloto

Miércoles, 2

11 17 27 C: 2
29 34 46 R: 5

ACIERTOS	ACERTANTES	EUROS
6	BOTE	1.400.000,00
5+C	2	80.480,62
5	98	821,23
4	4.781	25,25
3	89.367	4,00

Jueves, 3

4 22 37 C: 18
43 44 48 R: 4

ACIERTOS	ACERTANTES	EUROS
6	BOTE	1.800.000,00
5+C	3	53.469,32
5	78	1.028,26
4	4.791	25,11
3	85.982	4,00

Viernes, 4

11 12 14 C: 2
24 44 45 R: 1

ACIERTOS	ACERTANTES	EUROS
6	2	1.032.584,66
5+C	4	44.330,25
5	96	923,55
4	5.689	23,38
3	102.979	4,00

Sábado, 5

3 14 16 C: 38
19 20 29 R: 2

ACIERTOS	ACERTANTES	EUROS
6	BOTE	600.000,00
5+C	0	-
5	106	1.840,52
4	4.648	20,99
3	78.922	4,00

once

NÚMERO PREMIADO

Jueves, 3 .... **83663** 024

fin de semana

Sábado, 5

NÚMERO PRINCIPAL **SERIE**

44760 004

NÚMEROS ADICIONALES

24645 (038); **45374** (045); **52638** (004); **73349** (029)

cuponazo

Viernes, 4

NÚMERO PREMIADO **SERIE**

88796 012

M+

Muy fans del deporte en Tv

REAL MADRID TV

09:45 Ciudad Real Madrid. DIR.
12:00 Fútbol Femenino 2ª División/ 1ª Federación Española: Real Madrid B-Sporting Club Huelva.
13:55 Ciudad Real Madrid. DIR.
16:00 Liga Fútbol Juvenil División de Honor. RM Juvenil A-Leganés. DIR.
17:50 Ciudad Real Madrid. DIR.
18:00 Liga Fútbol Cadete: RM Cadete A-Las Rozas. DIR.
19:40 Ciudad Real Madrid. DIR.
21:30 Cine: Atraco americano.
23:15 Cine: Ángeles y forajidos. Western.
01:40 Ciudad Real Madrid.

MOVISTAR LIGA CAM.

Dial 60

08:20 Noche de Champions.
09:50 Champions League: Bor. Dortmund-Celtic.
11:40 Champions League: Slovan Bratislava-Manchester City.
13:30 Champions League: Bayer Leverkusen-Milan.
15:20 Champions League: Arsenal-PSG.
17:10 Champions League: Barcelona-Young Boys.
19:00 Noche de Champions.
20:30 Premier League: Manchester City-Fulham.
22:25 Champions League: Aston Villa-Bayern Múnich.
00:15 Champions League: Benfica-At. Madrid.
02:05 Champions League: Lille-Real Madrid.

MOVISTAR LALIGA

Dial 54

08:00 LaLiga: Leganés-Valencia.
09:50 LaLiga Best.
10:20 LaLiga EA Sports: Espanyol-Mallorca.
12:10 LaLiga Power.
12:40 LaLiga EA Sports: Las Palmas-Celta.
14:30 LaLiga Talking Football.
15:00 LaLiga EA Sports: Real Madrid-Villarreal.
16:50 LaLiga World.
17:20 LaLiga Zap Internacional.
17:40 Previa LaLiga EA Sports.
18:24 LaLiga EA Sports: Sevilla-Betis. DIR.
20:30 Post LaLiga EA Sports.
21:10 Resúmenes LaLiga.
22:28 Resúmenes LaLiga HyperMotion.
23:00 DeportePlus+.
00:00 LaLiga EA Sports: Real Madrid-Villarreal.

DAZN F1

Dial 69

09:40 Gearbox.
10:20 Mundial de Fórmula 1: GP de Austria: Carrera.
12:15 Código F1: Austria.
12:50 F2 Azerbaiyán: Carrera.
14:20 Mundial de Fórmula 1: GP de Abu Dabi: Carrera.
16:30 True Driver: Pepe Martí, construyendo un talento.
16:50 Mundial de Fórmula 1: GP de Canadá: Carrera.
19:00 True Driver: La libreta de Adrian Newey.
19:25 GP de Mónaco: Carrera.
21:45 True Driver: Steiner, políticamente incorrecto.
22:15 Carpool: Entrevista Alonso.
22:30 GP de Gran Bretaña: Carrera.
00:30 Código F1: Gran Bretaña.

LA 1

07:00 Noticias 24h.
09:05 Vuelvo a empezar: Espinosa de Los Monteros (Burgos), Malpica (A Coruña).
10:00 Saber vivir.
10:35 MasterChef Celebrity.
13:55 D Corazón.
15:00 Telediario.
16:00 Cine: Reencuentro en Miconos. Comedia.
17:30 Cine: Corazón roto. Fuga a Italia. Drama.
19:00 Cine: Corazón roto. Una nueva vida. Drama.
20:30 Aquí la Tierra.
21:00 Telediario.
22:05 Cine: Bullet Train.
00:00 Cine: El último samurái.
02:20 Cine: El crucero de los sueños: Japón. Drama.
03:50 Noticias 24h.

LA 2

10:25 Testimonio.
10:30 El día del Señor.
11:30 Pueblo de Dios.
12:00 Caminos De Sefarad.
12:40 Página 2.
13:10 Flash moda.
13:40 Zoom Tendencias.
14:15 Jardines con historia. Madrid. Aranjuez.
14:46 Los trenes panorámicos de Escocia.
15:30 Saber y ganar.
16:20 Animales al natural.
18:00 Los seis continentes al descubierto. África.
18:50 La fiesta digital.
19:40 El chef del mar.
20:30 Un país para reírlo.
21:30 Imprescindibles.
22:30 Versión española. Sexo fácil, películas tristes.
00:02 Versión española.

MOVISTAR DEPORTES

Dial 63

08:55 Liga Endesa: Valencia Basket-Joventut.
10:40 Ballena Alegre Mundial de Windsurfer.
11:10 Top Rugby: Stade Rochelais-LOU Rugby.
12:55 Liga Endesa: Gran Canaria-Leyma Coruña. DIR.
15:55 Gallagher Premiership rugby: Saracens-Exeter Chiefs. DIR.
18:00 El Confesionario 2.0.
18:15 Previa Liga Endesa.
18:30 Liga Endesa: Hiopos Lleida-Barça. DIR.
20:30 Overtime.
21:30 Transworld Sport.
22:25 NFL: Los Angeles Rams-Green Bay Packers. DIR.
02:20 NFL: Pittsburgh-Dallas Cowboys. DIR.

#VAMOS

Dial 53

08:00 LaLiga HyperMotion: Zaragoza-Racing.
09:45 DeportePlus+.
11:00 Vamos al Frontón.
12:15 Previa Liga Endesa.
12:30 Liga Endesa: Real Madrid-Casademont Zaragoza. DIR.
14:30 Premier Pádel. París: Final femenina. DIR.
16:00 Premier Pádel. París: Final masculina. DIR.
18:05 Tenis: Torneo de Shanghái.
20:05 Informe Plus+.
21:15 Nadal-Federer y el partido del siglo.
23:00 Overtime.
00:00 Carreras de Caballos: Turf: La Zarzuela.
01:10 DeportePlus+ con Juanma Castaño.

GOL PLAY

06:30 Teletienda.
09:00 Monk: Mr. Monk se encuentra con Dale la ballena / Mr. Monk en la Feria / El señor Monk ingresa en el psiquiátrico / El Sr. Monk y el atracador multimillonario.
13:00 Directo Gol. Los golazos de la jornada domingo.
16:00 Directo Gol. Minuto a minuto domingo. DIR.
18:30 Directo Gol. Gol Tarde domingo. DIR.
20:15 Play Pádel. DIR.
20:30 Directo Gol. Minuto a minuto domingo. DIR.
22:45 Directo Gol. DIR.
00:00 Directo Gol. Tiempo Extra domingo. DIR.
01:15 ONE Championship.

DAZN

08:40 F4. Monza. Carrera 2.
12:00 Liga F. Granada-Real Sociedad / Betis Féminas-Tenerife.
12:30 Fútbol. Juventus-Cagliari.
13:01 Open de China. Final.
13:30 LaLiga. Girona-Athletic.
14:01 Fútbol. Deportivo-Málaga.
15:00 A. Villa-Manchester Utd.
15:02 Chelsea-Nottingham.
15:03 Serie A. DIR.
15:30 Heidenheim-RB Leipzig.
15:45 Fútbol. Alavés-Barcelona.
16:00 Fútbol. Espanyol-Eibar.
16:15 Fútbol. Eldense-Castellón.
17:30 Eintracht-Bayern Múnich.
17:31 Brighton-Tottenham.
18:01 Fútbol. Monza-Roma.
18:30 Hoffenheim-W. Bremen.
18:32 Levante-Real Oviedo.
20:45 Fiorentina-AC Milan.
21:00 Albacete-Córdoba CF.

ANTENA 3

07:30 Pelopicopata.
09:00 La Voz: mejores momentos.
10:20 Centímetros Cúbicos.
10:55 López y Leal contra el canal.
12:45 Cocina Abierta con Karlos Arguiñano.
13:50 La ruleta de la suerte.
15:00 Noticias Antena 3.
15:45 Deportes Antena 3.
15:55 La previsión del tiempo.
16:00 Cine: Prisioneras del destino. Drama.
18:00 Cine: Amor en Roma.
19:25 Cine: Boda en Graceland. Romántica.
21:00 Noticias Antena 3.
21:45 Deportes Antena 3.
21:55 La previsión del tiempo.
22:10 Una nueva vida.
02:30 The Game Show.

CUATRO

08:45 lumiuky.
09:55 Volando voy. Valle de Laciana (León).
11:25 Viajeros Cuatro. León, Astorga, El Bierzo.
12:00 Planes Cuatro.
12:05 Viajeros Cuatro.
14:00 Noticias Cuatro.
14:55 ElDesmarque Cuatro.
15:20 El Tiempo Cuatro.
15:30 Cine: El corredor del laberinto: la cura mortal. Ciencia ficción.
18:20 Cine: La gran fuga. Acción.
20:05 Noticias Cuatro.
20:55 ElDesmarque Cuatro.
21:10 El Tiempo Cuatro.
21:20 First Dates.
21:40 Cuarto Milenio.
02:40 The Game Show.
03:25 En el punto de mira.

TELEDEPORTE

09:50 Liga femenina Endesa: Cadí La Seu-Spar Girona.
11:25 Campeonato de Europa de triatlón: sprint élite femenino Ceuta. DIR.
12:45 Surfing.es.
13:00 Tenis: WTA Pekín: Final. DIR.
15:00 Tierra de Campeones.
15:15 Territorio Montaña Fedme.
15:30 Ciclismo: París-Tours. DIR.
17:05 Copa Mundial de fútbol sala: Final: Brasil-Argentina. DIR.
18:45 Vela: Women America's.
19:25 Liga Asobal: Guadalajara-Logroño. DIR.
21:10 Tenis Wta Pekín: Final.
23:00 Estudio Estadio. DIR.
00:00 Hípica: Barcelona.

EUROSPORT 1

08:55 Tour de Langkawi: Etapa 8: Bintulu Loop. DIR.
09:45 UCI mountain bike: Mont Sainte Anne.
10:15 Triatlón Series: Londres.
11:00 Vela: America's Cup: Barcelona.
12:00 Tour de Langkawi.
13:00 CRO Race (Vuelta a Croacia): Etapa 6: Sveta Nedelja-Zagreb. DIR.
15:00 UCI Europe Tour: París.
17:15 UCI Mountain Bike: Mont Sainte Anne. DIR.
18:56 CRO Race (Vuelta a Croacia): Etapa 6.
19:30 UCI Mountain Bike: Mont Sainte Anne. DIR.
21:45 Triatlón Series: Toulouse.
22:45 Hípica: Barcelona.
00:00 Snooker: W. Grand Prix.
02:00 Vuelta a Croacia.

EUROSPORT 2

07:30 Vela: America's Cup: Barcelona.
11:00 Tenis ATP Challenger Tour: Villena. DIR.
13:00 Triatlón Series ITU: SuperTri Toulouse. DIR.
14:20 Motocross Naciones: 1ª carrera. DIR.
14:55 Motocross: Campeonato del Mundo.
15:30 Motocross Naciones: 2ª Carrera. DIR.
16:25 Hípica: Liga de Naciones: Barcelona. DIR.
18:30 Snooker: World Grand Prix.
20:30 Motocross de las Naciones: 3ª Carrera.
21:30 CRO Race (Vuelta a Croacia): Etapa 6.
22:15 Snooker: W. Grand Prix.
00:00 UCI Europe Tour: Paris.

MOVISTAR GOLF

Dial 67

07:00 Ladies European Tour: Aramco Team Series Asia (World Feed V. O.). Jornada 3. Parte 1. DIR.
08:00 Ladies European Tour: Aramco Team Series Asia (World Feed). DIR.
11:00 PGA Tour The Cut.
11:30 Especiales PGA TOUR.
12:30 DP World Tour: Alfred Dunhill Links Champ. (World Feed V. O.). DIR.
14:00 DP World Tour: Alfred Dunhill Links Championship. DIR.
18:00 PGA Tour The Cut.
18:30 Ladies European Tour: Aramco Team Series Asia.
21:30 PGA Tour: Sanderson Farms Champ. DIR.
00:30 DP World Tour: Alfred Dunhill Links.

TELECINCO

06:20 Love Shopping TV.
07:00 Enphorma.
07:10 ¡Toma salami!
07:45 Love Shopping TV.
08:20 Got Talent España. Momentazos.
09:40 Got Talent All Stars.
13:15 Socialité.
15:00 Informativos Telecinco.
15:30 Eldesmarque Telecinco.
15:45 El Tiempo Telecinco.
16:00 ¡Fiesta!
21:00 Informativos Telecinco.
21:30 Eldesmarque Telecinco.
21:40 El Tiempo Telecinco.
22:00 Gran Hermano. El debate.
01:55 Gran Madrid Show.
02:25 ¡Toma salami!
02:55 Horóscopo de Esperanza Gracia.
03:00 Love Shopping TV.

LASEXTA

06:00 Minutos musicales.
06:30 VentaPrime.
07:00 Zapeando. Programa de humor presentado por Dani Mateo.
08:00 Centímetros Cúbicos.
08:45 Equipo de investigación.
14:00 Noticias La Sexta.
14:30 Deportes La Sexta.
15:00 La Sexta Meteo.
15:30 La Roca. Presentado por Nuria Roca.
20:00 Noticias La Sexta.
21:20 La Sexta Meteo.
21:25 La Sexta deportes.
21:30 Salvados. Método anticonceptivo Essure.
01:00 Encarcelados.
02:15 Pokerstars Casino.
03:00 Play Uzu Nights.
03:50 Minutos musicales.

EL TIEMPO

Soleado · Nubes y claros · Cubierto · Lluvia · Tormenta · Nieve · Variable · Niebla

Hoy

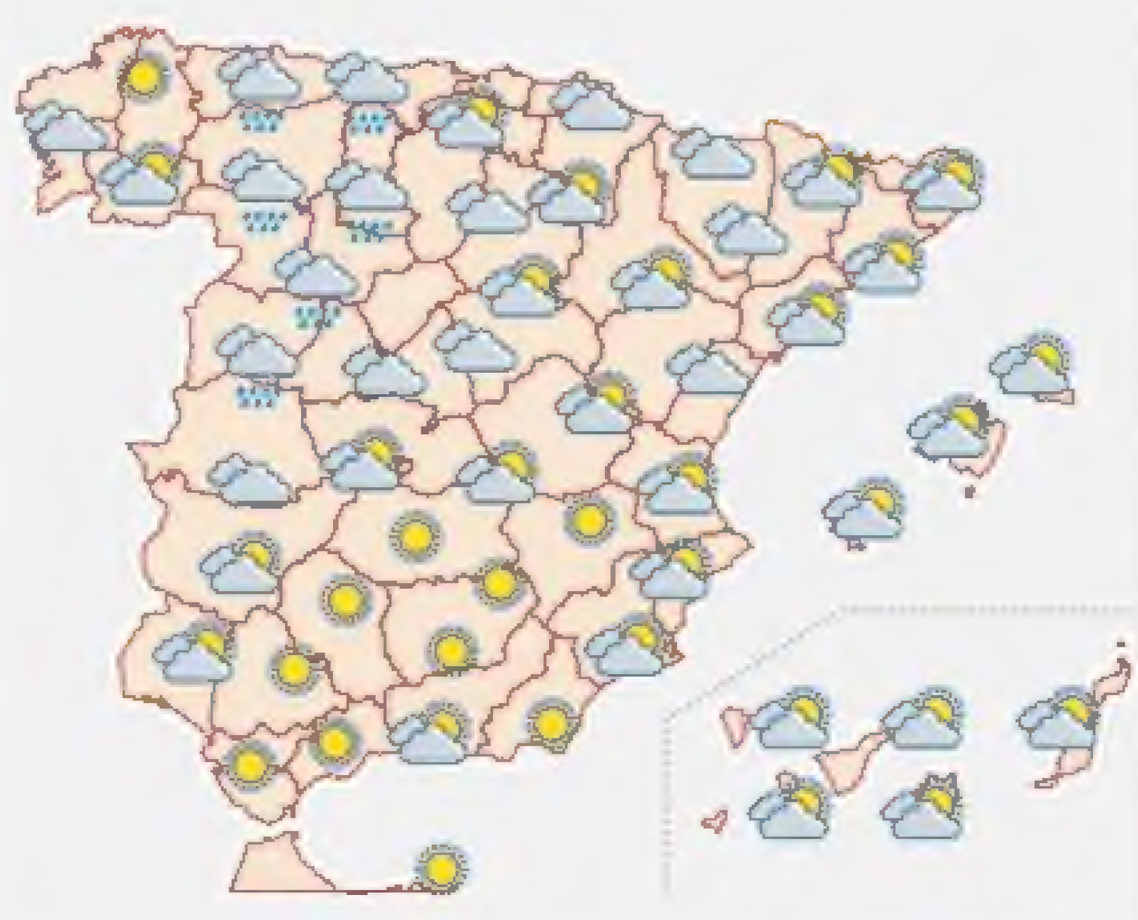

Lunes 7

Martes 8

Depósito legal: M.21.121/1967 1996. Madrid. © Diario AS Madrid 2010. Todos los derechos reservados. En virtud de lo dispuesto en los artículos 8 y 32.1, párrafo segundo, de la Ley de Propiedad Intelectual, quedan expresamente prohibidas la reproducción, la distribución y la comunicación pública, incluida su modalidad de puesta a disposición, de la totalidad o parte de los contenidos de esta publicación, con fines comerciales, en cualquier soporte y por cualquier medio técnico, sin la autorización de Diario AS, S.L.

PRISA MEDIA
as EDITADO POR DIARIO AS S.L.
PRESIDENTE DE HONOR
Alfredo Relaño
PRESIDENTE Y CONSEJERO DELEGADO
Carlos Núñez Murias
DIRECTOR
Vicente Jiménez Navas
DIRECTORES ADJUNTOS:
Luis Nieto y Tomás de Cos
SUBDIRECTORES:
Juan Gutiérrez, Héctor Martínez, Lourdes Rebollo, Tomás Roncero, Santi Giménez, Javier Silles, Manuel Barrios y Roberto Hernández (Motorsport).
ADJUNTO AL DIRECTOR:
Joaquín Maroto
REDACTORES JEFES: Juan Carlos Toledo, Juan Jiménez, Alberto Pinardel, Mariano Tovar, Miguel Ángel Vasco, María Jesús Luengo, Arturo Castellanos, Jorge García, Francisco Javier Díaz, Jesús Mínguez, Marco Ruiz, Mónica Arias, Susana Rubio, Carlos García Izquierdo, Javier López, Julián Plaza y Mariola Bajo.
VERTICALES: Carmen Colino
DIRECTOR GENERAL
Juan Cantón
REDACCIÓN, ADMINISTRACIÓN, CIRCULACIÓN Y SUSCRIPCIONES:
C/ Valentín Beato, 44 - 1ª Planta. Madrid 28037.
Telf.: 91/375 25 00. diarioas@diarioas.es
DELEGACIONES: Cataluña: Caspe, 6. 08010 Barcelona. Telf.: (93) 401 05 80.
Andalucía: Rafael González Abreu, 6. 41001 Sevilla. Telf.: (95) 4980022.
Valencia: Don Juan de Austria, 3. 46002 Valencia. Telf.: (96) 304 11 81.
País Vasco: Elcano, 24 - 6º. 48011 Bilbao. Telf.: (94) 487 21 60.
Aragón: Paseo Constitución, 21. 50001 Zaragoza. Teléfono: (97) 621 95 69.
Castilla y León: Estación, 3. 47007 Valladolid. Telf.: (983) 21 74 96.
ATENCIÓN AL CLIENTE: 914 400 510 De lunes a viernes, de 9 a 17h.
atencionclientes@diarioas.es

PUBLICIDAD: PRISA MEDIA.
Madrid: Valentín Beato, 48. 28037.
Telf.: 91 536 55 00. Fax: 91 536 55 55.
Barcelona: Caspe, 6- 4º. 08010.
Telf.: 93 487 66 22. Fax: 93 272 02 16.
Comunidad Valenciana: Telf.: 96 398 11 68.
Andalucía: Telf.: 95 448 03 00.
País Vasco: Telf.: 944 87 21 00.
Galicia: Telf.: 981 59 46 00.

Diario AS | domingo, 6 de octubre de 2024

LA FOTO FINISH

JASON CAIRNDUFF / ACTION IMAGES VIA REUTERS

El sueño de posar con tu equipo

■ Un vigilante de seguridad aparece ante un mural con la alineación del Everton en el exterior del estadio, antes del partido que el equipo disputó ayer contra el Newcastle. El resultado de la fotografía no es el mismo que si hubiera sido con los personajes de carne y hueso, pero puede valer si tu sueño era tener una foto con tus ídolos.

Szczesny, una 'bombita' para Flick

JUAN JIMÉNEZ
X @juanjimenista

▶ **'Dela'.** Dijo ayer **Hansi Flick** que **José Ramón de la Fuente**, el preparador de porteros del **Barça**, ha tenido más influencia que **Lewandowski** en el fichaje de **Szczesny** pese a que todos saben de quién fue la idea. *Dela*, que así le conocen en el vestuario, es un personaje interesante. Un tipo discreto y tranquilo, pero volcánico en los banquillos, donde ha amasado un curioso currículo de expulsiones. En el club azulgrana desde 2012, se ganó a **Ter Stegen** a su llegada hasta el punto de conseguir ser su protegido. *Dela* es el único miembro del cuerpo técnico del Barça que ha sobrevivido a entrenadores tan distintos como **Martino**, **Luis Enrique**, **Valverde**, **Koeman** o **Xavi**. Y también ha seguido con Flick pese a que **Toni Tapalovic**, uno de los ayudantes del alemán, fue en su día entrenador de porteros del **Bayern**. Después de la grave lesión de Ter Stegen en **Vila-real**, la comisión deportiva que encabeza **Deco** llamó a consultas protocolariamente a *Dela* para que diera su veredicto sobre Szczesny. Podría ser que hubiese dado luz verde al fichaje del portero polaco hasta el 30 de junio de 2025 para que **Laporta** no activase, al menos de momento, el fichaje de un primer espada joven que amenace el estatus de Ter Stegen a partir de la próxima temporada. Pero sólo podría ser.

▶ **Incógnita.** Veremos cómo le sale lo de Szczesny al Barça. Fumador (algo bastante habitual en los porteros hace apenas un par de décadas), problemático suplente (nunca ha llevado bien no ser el titular) y tirado en una tumbona de **Marbella** hasta hace pocos días. Pero animador de vestuarios; y, sobre todo, un portero de máximo nivel. Flick va a tener que manejar con mucho tacto el asunto porque en el club, para calmar a **Iñaki Peña**, le han transmitido que, lesionado Ter Stegen, será el número uno. Y esa promesa sigue en pie. A Flick le va a tocar descubrir las cartas pronto. Después del parón, al Barça le viene un festival de partidos grandes (**Sevilla**, **Bayern**, **Espanyol**) que incluye nada menos que el **Clásico**. Si en **Polonia** hay quien se tomó casi en broma las primeras noticias sobre el posible fichaje de **Tek** (uno de sus diminutivos) porque procedía de su entorno más cercano, lo de la retirada debía ir en serio. Llega, además, apadrinado por Lewandowski, que está arrimando el hombro pero que no fue votado este verano como uno de los capitanes. Iñaki Peña es un tipo querido ahí dentro por sus compañeros. Entre ellos, por **Lamine**. Pero también es cierto que los jugadores, al final, quieren que en el campo están los mejores. Observemos cómo maneja Flick a la *bombita* Szczesny.

Ejemplar impreso en papel de origen sostenible